



Secretariado Diocesano de Lisboa
Da Obra Nacional da Pastoral dos Ciganos



RELATÓRIO ANUAL

2016

RELATÓRIO ANUAL DE 2016

Tal como nos anos anteriores, o SDL manteve, em 2016, o seu ritmo de trabalho intenso, respondendo, no plano social, às áreas sujeitas a protocolo com o ISS. Em termos pastorais manteve igualmente os objectivos que movem quantos, de modo voluntário, têm abraçado esta causa.

Do ponto de vista social, importa voltar a referir as imensas dificuldades económicas, que se prendem, sobretudo, com a fraca participação dos utentes, motivada pelo facto de trabalharmos com famílias de muito baixos rendimentos. A isso acresce a falta de pagamento atempado, por parte do ISS, dos Fundos de Compensação que, consagrados em protocolo, visam exactamente ajudar a ultrapassar estas situações específicas.

Continuam a ser sete os Centros que mantemos em actividade e que incluem as valências de Actividades de Tempos Livres (5) e Pré-Escolar (3), para além de servirem igualmente as actividades do actualmente designado Centro Comunitário:

- **CHABORRILHO** – sito na Rua Sarmento de Beires, 7098, 1900-411 Lisboa, Freguesia do Areeiro, com a valência de Pré – Escolar para 46 crianças.
- **MESTIPEN** – sito no Bairro Portugal Novo, Rua Al Berto, Lote C – Espaço P, 1900-148 Lisboa, com CATL para 36 crianças, adolescentes e jovens. Freguesia do Areeiro.

Neste Centro continua a funcionar a sede do Centro Comunitário, bem como diversas acções inerentes à organização e desenvolvimento de projectos.

- **MAJARI** – sito na Quinta da Torrinha, Zona 3, Rua Fernanda Alves, Lotes 6B, 7 A e B, 8 A e 9A, 1750-299, Lisboa, Freguesia de Santa Clara, com as valências de Pré-Escolar para 48 crianças, CATL para 80 crianças, adolescentes e jovens, além do Centro Comunitário.
- **OLIPANDÓ** – a funcionar em três edifícios: um sito no Largo Ramada Curto, nº 5, Loja B, 1800-327, e dois na Rua Padre Abel Varzim, nºs 1 e 3, 1800-29, todos no Bairro Quinta das Laranjeiras, Freguesia do Parque das Nações, com a valência de CATL para 95 crianças, adolescentes e jovens e Centro Comunitário.
- **PANIOLI** – sito na Av. Alfredo Bensaúde, 1849-029 Lisboa, Freguesia dos Olivais, com a valência de Pré-Escolar para 50 crianças e Centro Comunitário.
- **SIRUGA** – sito na Rua Cerrado do Zambujeiro, Lotes 5 e 8, Bairro do Zambujal, 2610-036 Amadora, Freguesia de Alfragide, com valência de CATL para 85 crianças, adolescentes e jovens, bem como Centro Comunitário.
- **VERDINE** - sito na Av. José Afonso, nºs.61 e 13 A, Bairro Quinta da Fonte – 2680-274, Loures, União de Freguesias de Unhos, Camarate e Apelação, com valência de CATL para 50 crianças, adolescentes e jovens, bem como Centro Comunitário.

Acorremos ainda a outros locais, respondendo a solicitações que nos foram dirigidas a propósito de alguns problemas, tendo analisado, tratado e articulado com outras entidades, na busca de soluções para diferentes casos.

A técnica responsável do ISS fez, neste ano, visita de acompanhamento ao Centro Siruga.

- A.** O trabalho do Centro Comunitário, aberto à população dos bairros em que actuamos, exigiu múltiplos atendimentos, visitas domiciliárias e dinamização de grupos. Não foi possível organizar cursos para adultos, à semelhança do que foi feito nos anos anteriores, por falta de resposta do Centro de Emprego. Contudo, mantemos a parceria com a Fundação Aga Khan e esperamos que os cursos sejam retomados em 2017.

O mesmo Centro Comunitário, no que respeita à sua acção e organização, exigiu a realização de reuniões sistemáticas da Presidente com as três Técnicas de Serviço Social, ao longo do ano, para análise e reflexão sobre os diversos tipos de problemas detectados, buscando uma melhoria técnica do respectivo funcionamento.

- B.** Tendo obtido este SDL, em 2014, a certificação da “Qualidade” para as valências CATL e Pré-Escolar, segundo a norma ISO9001.2008, nível B da Segurança Social, a mesma foi mantida em 2016. Do mesmo modo foi proporcionada formação aos diversos grupos de funcionários e realizadas diversas auditorias internas.

Igualmente em Janeiro, a empresa Enge Alimentar renovou o reconhecimento e validação do Sistema de Segurança Alimentar, com base na metodologia HCCP, conforme documento afixado no respectivo local.

As actividades realizadas em cada uma daquelas duas valências decorreram de programação específica, anual e trimestral, de acordo com o Projecto Pedagógico. As mesmas foram preparadas em reuniões sectoriais de avaliação e programação, o que permitiu a reflexão sobre o êxito e/ou as dificuldades detectadas no ano ou período anterior. Foram igualmente realizadas reuniões semanais, por Centro e sector, para avaliação e organização das actividades.

Além das actividades decorrentes da programação, os utentes dos Centros Mestipen, Olipandó, Verdine e Siruga participaram, devidamente acompanhados e orientados, no tratamento de canteiros exteriores próximos dos respectivos Centros. Nestes há árvores, arbustos e flores, apresentando-se quase sempre sem ervas daninhas. Esta actividade, em Lisboa, enquadra-se no Projecto “Guardiões do Jardim”, a que a Instituição aderiu desde o início.

Os canteiros do Siruga apresentam ainda uma variedade considerável de plantas aromáticas; o do Verdine, sendo de grande dimensão, contém na zona central um painel de azulejos, com a imagem de Nossa Senhora da Fonte.

Os CATL’s e Jardins de Infância construíram, trimestralmente, como vem sendo tradição, o respectivo jornal, para troca de informações entre Centros e para oferta a entidades amigas. Estes jornais encontram-se on-line desde a criação do *site* do SDL.

As iniciativas, acções e acontecimentos locais vêm referidos separadamente, nos relatórios de cada Bairro, que se seguem a este e o complementam, apresentando os objectivos e população alvo de cada um, sendo de salientar que em todos os Centros houve, para cada valência, reuniões trimestrais com EE.

Como particularidade refira-se que, neste ano, cada CATL preparou e apresentou ao Presidente da Junta de Freguesia da respectiva área, um projecto de melhoria dos espaços exteriores dos seus Bairros. Sendo recebidos em todas

as Juntas, tiveram possibilidade de estabelecer diálogo com os executivos, manifestando os desejos mais prementes e sentidos. Esta iniciativa decorreu da programação anual, que visava desenvolver o espírito de observação e intervenção local, como expressão do exercício da cidadania.

C. As diferentes equipas e vertentes de trabalho foram dinamizadas, respectivamente:

Ensino Pré-Escolar, pela Directora Pedagógica;

CATLs, pela Directora Técnica;

Centro Comunitário, pela Presidente do SDL;

Pessoal, Sector Alimentar e Qualidade, pela Vice-Presidente;

Controle de facturas e pagamentos e sector informático, bem como a elaboração do Relatório Único, pelo Tesoureiro do SDL.

Sector Administrativo, pela Presidente e Vice-Presidente do SDL. Nesta área pôde o SDL contar com a colaboração de mais uma voluntária.

D. Para garantia da acção do SDL contamos, enquanto IPSS, com o subsídio decorrente dos Acordos de Cooperação com o ISS, IP, mas também:

- com os valiosos apoios mensais e semanais do Banco Alimentar, que constituem um suporte indispensável.

De referir que estes produtos são gastos na Instituição e igualmente distribuídos, mensalmente, por 168 famílias.

- com o apoio bianual da Entrajuda, com produtos de limpeza, higiene pessoal, roupas para famílias e, excepcionalmente, com algumas peças de mobiliário que pedimos.

- com a atribuição semanal, pelo IKEA, de produtos confeccionados, que distribuímos a famílias carenciadas, a partir do Centro Verdine.

- com a oferta, pela BUS, de peças de mobília para utentes do Centro Comunitário, na sequência de pedidos nossos.

- Com um pequeno contributo monetário, anual, do Patriarcado de Lisboa.

- Neste ano de 2016, o ISS não forneceu bens alimentares provenientes da União Europeia (FEAAC).

PRÉMIOS E DISTINÇÕES

Na pessoa da sua Presidente, o SDL foi distinguido com a *Medalha Municipal de Mérito* da Câmara Municipal de Loures, reconhecendo o trabalho desenvolvido a partir do Centro Verdine, na Quinta da Fonte.

A mesma foi entregue em sessão solene, realizada a 26 de Julho, na qual foram entregues outras condecorações pela CML.

A 15 de Outubro, durante a *Gala Solidária para a comemoração do seu 30º Aniversário*, a Santa Casa da Misericórdia da Amadora distinguiu o SDL pelo trabalho desenvolvido no Concelho, a partir do Centro Siruga. Essa distinção materializou-se na entrega de uma placa comemorativa.

Como colaborações na optimização das nossas actividades, contamos ainda com:

- a Santa Casa da Misericórdia de Lisboa, que, no âmbito do seu projecto “Saúde mais próxima” veio, com pessoal médico e de enfermagem, junto de cada um dos nossos Centros, observar as crianças e jovens, em carrinha apetrechada para o efeito. Ofereceram ainda produtos para eliminação de parasitas.

- a Santa Casa da Misericórdia da Amadora que, através protocolo anteriormente assinado, manteve a cedência de parte do espaço onde funciona o Centro Siruga. Igualmente tem colaborado com cedência pontual de transporte para os utentes que, em actividades extraordinárias, se deslocam para o exterior do bairro.

- o grupo de voluntários “Fantaços”, que deliciou, ao longo deste ano, como nos anteriores, as crianças de todos os nossos Centros, com números de palhaços, histórias animadas com fantoches e magia. Esteve igualmente presente na Festa de Natal, ajudando à respectiva animação.

- a Fundação PT, que angariou e nos ofereceu brinquedos, proporcionando ainda aos utentes de vários Centros a participação em espectáculos e/ou eventos.

- o Centro de Saúde do Lumiar, que, através das suas profissionais, mantém actualizadas as vacinas das muitas crianças que frequentam o Centro Majari. Acresce que estas profissionais se mostram permanentemente disponíveis para visitas domiciliárias, sempre que, a nosso pedido, tal necessidade se justifica.

- a ANA, concretamente através da atribuição de material informático, nomeadamente seis computadores portáteis e dois de secretária. A Entrajuda fez o *upgrade* do sistema operativo para estes computadores.

Esta entidade tem igualmente disponibilizado diversos cursos de formação, frequentados por colaboradores do SDL.

- a Associação ALEM que, a título gratuito, organizou e orientou um dia de formação para a equipa do Pré-Escolar e CATLs

- a Escola Superior de Enfermagem de Lisboa, que generosamente vem cedendo o Auditório para a Festa de Natal.

- De referir ainda a acção dos voluntários individuais, que deram o seu tempo e os seus saberes, colaborando ao longo de todo o ano nas várias facetas deste trabalho.

SERVIÇOS DE APOIO E SEGURANÇA

- Mantivemos, para o Centro Chaborrilho e Centro Majari, o contrato com a Simacontrol, empresa de prevenção e tratamento de espaços de interior e exterior, no que se refere a ratos, formigas e baratas.

Do mesmo modo mantivemos os Seguros obrigatórios, tanto para edifícios como equipamentos e Acidentes Pessoais (funcionários e utentes).

- Renovámos os contratos com a Gueltrónica, empresa de segurança, para os Centros Chaborrilho, Panioli e Siruga; e com a Prosegur, para os Centros Majari, Mestipen e Olipandó.

- Mantivemos o contrato com a “Poder Astuto”, empresa de sistemas de detecção de incêndio, sendo que, para o Panioli temos com a Gueltrónica um contrato integrado, que inclui os alarmes.

- Os extintores de incêndio foram sistematicamente substituídos pela empresa NaveFogo, de acordo com as datas limite de duração dos mesmos.

- Continuámos o contrato com a VivaMais, garantindo esta os procedimentos de Medicina, Higiene e Segurança no Trabalho.

- No que se refere à Empresa que certifica o HCCP – EngeAlimentar – ocorreu um problema em Novembro de 2016, quando se verificou a sistemática falta de resposta. Constatando-se que, sem qualquer aviso, a empresa encerrara, iniciaram-se contactos com nova empresa que a substituiu. Escolheu-se a empresa GARANTIA que, a partir de 2017, assegurará esta certificação.

- Foram-se fazendo as indispensáveis obras de beneficiação em todos os Centros, bem como manutenção dos equipamentos.

- Procedeu-se, em todos os Centros, à verificação dos tubos condutores de gás e de instalação eléctrica.

ACTIVIDADES DE VERÃO

De 18 a 22 de Julho de 2016 foi possível organizar a Colónia de Férias aberta, durante uma semana, para toda a Instituição. Com o apoio da Santa Casa da Misericórdia de Lisboa, foi assegurado o transporte diário dos Centros Chaborrilho, Mestipen, Olipandó, Majari e Siruga. Com o apoio da Câmara Municipal de Loures, igual experiência foi proporcionada aos utentes do Centro Verdine. As 260 crianças foram devidamente acompanhadas por monitores. (Programa em anexo).

EVENTOS EM QUE PARTICIPAMOS

- Em 20/4, na “Sessão de Informação/Formação sobre Acções Inspectivas do ISS”, organizada pela CNIS.
- Em 30/4, em co-organização com a Associação Alto Astral, no Festival de Capoeira “Astralzinho”. Nele participaram utentes dos CATLs do SDL.
- Em 23/5, nas “Jornadas Internacionais NEET Lisboa 2016” que pretendiam debates, intercâmbio e dinâmica, com vista a desenvolvimento de acções educativas e formativas com jovens NEET.
- Em 7/10, apresentação, pela Junta de Freguesia do Areeiro, do projecto de criação e funcionamento do “Centro de Desenvolvimento Comunitário”, a implementar nas Olaias.
- Em 4/11 participação no “Encontro Interculturalidade... Que desafios?”, organizado pelo Hospital de D. Estefânia.

EVENTOS ORGANIZADOS PELA INSTITUIÇÃO

- A 2 de Junho foi apresentado, nas instalações da Academia Portuguesa da História, o *site* da Instituição, cujo endereço é: www.pastoraldosciganos.pt.

A respectiva concepção e construção foi da responsabilidade do voluntário, Engº. Bruno Loureiro que, neste dia fez também a apresentação.

- Agregando as Paróquias, entidades, associações locais e elementos da população constituíram-se comissões para a realização de duas grandes festas populares:

- de 1 a 3 de Julho, festa de Nossa Senhora dos Remédios, na Quinta das Laranjeiras, a partir do Centro Olipandó.

- a 1 e 2 de Outubro, Festa de Nossa Senhora da Fonte, na Quinta da Fonte, a partir do Centro Verdine. (ambas vão pormenorizadas no relatório das respectivas zonas de intervenção).

- A 22 de Dezembro, no auditório da Escola Superior de Enfermagem de Lisboa, a Festa de Natal conjunta, preparada e levada a cabo pelo pessoal afecto à infância e juventude. Nela participaram, actuando, todos os utentes, após um largo período de ensaios. A

Festa constituiu um espectáculo harmonioso, portador de uma mensagem de Natal para familiares e convidados ali presentes. Para as deslocações dos utentes, contámos com a colaboração de: Câmara Municipal de Loures, Junta de Freguesia de Alfragide e Santa Casa da Misericórdia de Lisboa. (Programa/Convite anexo).

FORMAÇÃO

Ao longo do ano deu-se continuidade à formação profissional dos colaboradores, concretizando as seguintes acções:

- Dia 27 de Abril
Tema: **Liderança** – Entrajuda
- Dias 4 e 6 de Maio
Tema: **Gestão de Serviço de Alimentação** - Entrajuda
- Dias 12 de Maio
Tema: **Dados dos Utentes: Obrigações e riscos** – Entrajuda
- Dias 27 a 30 de Junho
Tema: **Microsoft Office Excel** –Universidade Católica
- Dia 13 de Julho
Tema: **Coaching e Feedback** - Entrajuda
- Dia 22 de Novembro
Tema: **Relacionamento Interpessoal** - Entrajuda
- 24 de Novembro
Tema: **Asilo e Refugiados** – ACM
- Dia 30 de Novembro
Tema: **Trabalho em Equipa** - Entrajuda
- Dia 7 de Setembro
Tema: **Saber SER : A dimensão solidária da minha profissão** – formação interna, assegurada pela Dr^a. Fernanda Manso.
- Dia 9 de Setembro
Tema: **A criança e o gosto de ler** – formação interna, assegurada pela Dr^a. Conceição Rolo, da Associação ALEM.

REUNIÕES DE TRABALHO NAS INSTALAÇÕES DO SDL

- A 6 de Abril, no Centro Mestipen, reunião com a Dr^a. Joana Morais, a seu pedido. Teve como objectivo pedir alguns esclarecimentos no âmbito da tese de Mestrado que está a elaborar sobre “ciganos”.

- A 30 de Junho, reunião no Centro Verdine com a Senhora Ministra da Administração Interna, Constança Urbano de Sousa. Entre outros, foi-lhe colocado um dos principais problemas sentidos pelos imigrantes, o qual resulta da espera, habitualmente de seis meses, para serem recebidos no SEF, sempre que de tal necessitam.

- Na sequência de uma proposta de reunião, a 12 de Setembro, reunimos com a representante da “Mais Cidadania”, entidade que se relaciona com voluntários europeus. Desse encontro resultou a integração de uma voluntária que, vinda de Malta, irá trabalhar durante um ano no Centro Verdine.

- A 26 de Setembro, recebemos no Centro Mestipen, a seu pedido, a Dr^a. Bárbara Ferreira que, a par da Dr^a. Ana Esteves, está empenhada no projecto “Migración entre ciudades en el Mediterraneo”, que analisa políticas locais de integração de imigrantes. Pretendeu colocar-nos questões sobre populações imigrantes e

sobre ciganos em Portugal, bem como sobre os problemas específicos vividos por cada um destes grupos. Por parte do SDL foram expostos os gravíssimos problemas causados pela demora, em geral de seis meses, para as pessoas serem recebidas no SEF. Do mesmo modo foi abordada a situação dos filhos dos imigrantes pobres que, embora nascidos em Portugal, chegam à idade adulta sem estar resolvida a sua situação legal.

- A 27 de Setembro, no Centro Mestipen, reunião com o Diácono Vasco Rebelo, que pretendia esclarecer-se sobre o trabalho desenvolvido pelo SDL, na perspectiva de vir a colaborar como voluntário.

- A 26 de Novembro, reunião no Centro Chaborrilho com o Dr. Nuno Carneiro de Almeida que, em representação do Banco Alimentar, visitou a Instituição para troca de impressões sobre o apoio recebido daquela entidade e ainda sobre a nossa visão da mesma. Inteiro-se também dos procedimentos inerentes à utilização e distribuição dos bens recebidos.

OUTRAS REUNIÕES

- Como membros efectivos, participámos em diversas reuniões do Conselho Municipal para a Interculturalidade e a Cidadania (CMIC);

- A 17 de Fevereiro reunimos, a convite, com três psicólogas da Câmara Municipal de Loures, que nos apresentaram o projecto “Pais Altamente”, para 2016. Aceitámos o desafio e aquelas técnicas organizaram duas sessões formativas, temáticas e dinâmicas para Pais/Mães, no nosso Centro Verdine: “Regras e Limites”, a 27 de Maio e “Auto-Estima/Auto-Confiança”, a 22 de Junho.

- Reuniões com técnicas da Santa Casa da Misericórdia de Lisboa e contactos com a DGESTE, a propósito de um conjunto de cinco crianças em idade de frequência escolar obrigatória, para as quais não foi possível conseguir vagas nas escolas da zona onde vivem, em Lisboa - Benfica.

- Como IPSS associada da CNIS, participámos nas Assembleias Gerais Ordinárias, para aprovação de Relatórios e Contas de 2015 e apreciação do Programa e Orçamento para 2017.

- A 14 de Abril, reunião com o vereador da C. M. de Loures, Nuno Miguel Botelho, a pedido deste, para propor que o SDL assumisse o projecto, “Pais Formados, Filhos Educados”, a implementar, durante seis meses, no Bairro da Quinta da Fonte, concretamente em ligação com o nosso Centro Verdine. O mesmo projecto, que efectivamente se desenvolveu, foi organizado no âmbito do Contrato Local de Segurança. O lançamento oficial, presidido pelo Presidente da Câmara de Loures, ocorreu no dia 24 de Maio, com a presença de todas as entidades envolvidas.

- De 8 a 10 de Abril, participámos na reunião anual do CCIT, realizada em Esztergom, Hungria. Na mesma se celebraram os 40 anos da criação do CCIT, que tem funcionado numa espiritualidade inspirada no Padre André Barthelemy, Yoska para os ciganos. Estiveram presentes 155 pessoas (36 padres, 4 diáconos, 14 religiosos/as, 101 leigos/as), vindas de 19 países (88 de países de leste e 67 da Europa ocidental)

- A 1 de Junho, reunião com a Dr^a. Carla Dias, da Escola das Olaias, no sentido de serem aceites, no Centro Chaborrilho, três estagiários de um curso de formação profissional.

- A 7 de Junho, reunião com a Directora da Escola n.º 175, com o objectivo de verificar quais as crianças que registam menor assiduidade e pior aproveitamento. Na sequência, iniciámos um acompanhamento sistemático no 1.º Período de 2016-17, prevendo-se a sua continuidade em 2017.

- A 14 de Junho, participação na XXVI reunião plenária do Conselho Local de Acção Social de Lisboa.

- Diversas reuniões separadas e em datas diferentes, com directores de Escolas, professores e encarregados de educação sobre os problemas escolares das crianças – falta de frequência, mau aproveitamento – nomeadamente na Escola das Galinheiras e no Agrupamento das Piscinas. De notar que um dos problemas abordados nesta última se prende com o facto de a escola 135 apenas ser frequentada por crianças ciganas.

- Após uma primeira reunião com a Directora de Agrupamento de Escolas de S. João da Talha e com a respectiva técnica de serviço social, transmitindo a sua grande preocupação pela falta de aproveitamento das crianças ciganas, foi traçado um projecto de contacto com outros Agrupamentos, objectivando uma posterior apresentação ao Secretário de Estado da Educação.

Elaborado um documento base, a Presidente do SDL reuniu, separadamente, com os directores dos seguintes Agrupamentos: S. João da Talha, da Apelação, Vertical EB,1,2,3 de Almeida Garrett (Alfragide), das Mães de Água (Falagueira), das Olaias, do Restelo, do Alto do Lumiar, das Piscinas (Olivais).

Apresentado e discutido o referido documento, foi integralmente aceite por cada um dos Directores, que manifestaram comungar das mesmas preocupações.

Foi então solicitada a reunião com o Secretário de Estado da Educação.

A 26 de Julho a Presidente do SDL, acompanhada da Técnica de Serviço Social do Agrupamento de S. João da Talha, foi recebida, não pelo SEE a quem tinha sido solicitada a audiência, mas pela Adjunta, Dr^a. Luisa Ucha. A mesma nem sequer admitiu a hipótese de ponderar com o SEE a implementação de algumas das acções que propúnhamos. Também não admitiu a hipótese de viabilizar um trabalho conjunto entre nós e cada Agrupamento, afirmando não ser necessário, uma vez que, afirmou, “cada Agrupamento dispõe dos meios para enfrentar os problemas que detecte”.

Assim ficou um projecto sério inviabilizado...

- A 17/11, reunião no Banco Alimentar a fim de trocar impressões e fornecer dados sobre as refeições cozinhadas que damos temporariamente e em situações de extrema carência, a famílias que não são beneficiárias do RSI.

Como nos anos anteriores, a tudo isto acresce a resposta dada a diversas entidades e particulares, nomeadamente estudantes e técnicas de serviço social, que procuraram informar-se sobre o nosso tipo de trabalho, aprofundando também o conhecimento da cultura e população cigana.

PROTOSCOLOS E ACORDOS

- Manutenção do *PROTOSCOLO DE COLABORAÇÃO PARA A INTEGRAÇÃO DE PESSOAS IMIGRANTES E REFUGIADAS*, celebrado com o Município de Lisboa. Tem como objectivo fazer parceria no desenvolvimento de actividades no âmbito da integração dessas pessoas, no concelho de Lisboa

- Manutenção do *PROTOSCOLO DE COOPERAÇÃO com a DIRECÇÃO GERAL DE REINSEÇÃO SOCIAL*, que prevê a recepção de elementos para prestarem trabalho a favor da comunidade, no âmbito das sanções penais. Mantivemos contacto e colaboração com diversas equipas penais de Lisboa, tendo recebido um número significativo de indivíduos.

- Assinatura de novos *PROTOSCOLOS DE COLABORAÇÃO COM PROJECTOS BIP-ZIP*, assinados com a Associação Jorge Pina, para o projecto “sai da Caixa,

Bensaúde” e com o Centro Social e Paroquial das Galinheiras para o projecto “Faz-te em Santa Clara”.

- Assinatura de novos *PROTOSCOLOS DE COLABORAÇÃO COM PROJECTOS DO PROGRAMA ESCOLHAS E6G*, assinados com: Agrupamento de Escolas da Apelação, projecto “Apelarte” e a Associação de Apoio à Criança e ao Jovem (Raízes), projecto “Passaporte pá Música”.

- Manutenção do Acordo de Cooperação com a Fundação Aga Khan, no âmbito do *PROTOSCOLO DE COLABORAÇÃO assinado entre o PATRIARCADO DE LISBOA e a mesma FUNDAÇÃO*, de onde decorreram as actividades formativas que desenvolvemos conjuntamente.

- Manutenção do *PROTOSCOLO*, de há muito em vigor, com o ACM, que garante a colocação de dois mediadores naquele Alto Comissariado.

- Manutenção do Acordo de cooperação entre a Entrajuda e o SDL, pelo qual aquela Instituição garante a entrega bianual de roupas, bem como de produtos de higiene e limpeza.

-Manutenção do Acordo de cooperação com a Associação Além (Associação Literatura, Literacia e Mediação), para o Projecto “Laço Social”.

ANEXOS: desenvolvimento das actividades por Centro e por Bairro

ADENDA

Embora as actividades da Instituição, enquanto IPSS, não se possam transformar em ensinamentos catequéticos, o SDL não perde de vista o seu carácter confessional, aceite pelos Encarregados de Educação no acto da inscrição. Nesse sentido, sempre se procura que, nos tempos litúrgicos fortes, as actividades contenham o essencial da mensagem evangélica, tanto para os utentes como para as respectivas famílias.

A 1 de Maio estivemos presentes na Festa de S. José, padroeiro do Bairro do Zambujal, com missa campal de manhã e convívio de tarde.

Num dos espaços do Centro Olipandó é celebrada semanalmente Eucaristia dominical, da responsabilidade da Paróquia.

Uma equipa da mesma Paróquia de Santa Maria dos Olivais veio também durante todo os meses de Maio e Outubro a este Centro rezar o terço com a população. O espaço é diariamente preparado para o efeito pelos nossos utentes mais velhos.

Mantiveram-se, ao longo do ano, as reuniões com equipas de moradores e os respectivos Párcos, nas Paróquias de Santa Maria dos Olivais e Apelação. Na sequência, realizaram-se vários eventos, de que destacamos a procissão em honra de Nossa Senhora de Fátima, realizada a 31 de Maio. A mesma partiu do espaço junto ao nicho onde está a imagem de Nossa Senhora, na Quinta das Laranjeiras, seguindo para a Igreja Paroquial de Santa Maria dos Olivais. Dali, após paragem e oração, percorreu ruas de diversos bairros, num itinerário previamente acordado em reunião com o Pároco, Padre Bruno Machado.

Fizeram-se também diversos encontros para preparação de festas locais, nomeadamente a festa de *Nossa Senhora dos Remédios*, no Bairro da Quinta das Laranjeiras, realizada de 1 a 3 de Julho. Colaborámos também na organização da festa em honra de *S. Salvador do Mundo*, que teve lugar a 10 de Abril, no Bairro da Quinta da Fonte, Apelação. E neste mesmo Bairro organizámos ainda, com a Paróquia e diversos parceiros locais, a Festa de Nossa Senhora da Fonte, que teve lugar em 1 e 2 de Outubro. Progressivamente, vão-se despertando muitos dos moradores para a “fé” que deixaram nos seus lugares de origem, quando partiram para a cidade. Ponto alto desta adesão é a Missa Campal, celebrada nos referidos dias de festa anual e a procissão, em que participam várias centenas de moradores.

Na Quinta da Fonte contamos com a importante colaboração das Irmãs de Jesus, para cujo trabalho pastoral disponibilizamos os nossos espaços. Sob a sua responsabilidade continuaram a realizarem-se, no nosso Centro Verdine, as reuniões de preparação do Sínodo Diocesano, bem como, à sexta-feira, reuniões da Acção Católica para crianças. Idênticas reuniões realizaram com os jovens, ao sábado.

Em colaboração permanente com estas Paróquias, um dos membros deste SDL, Aida Marrana, continua a integrar os respectivos Conselhos Pastorais, participando regularmente em reuniões.

Em 2016 foi ainda feita uma tentativa de contacto com os Institutos Religiosos, lançando desafio a quem quisesse colaborar neste trabalho. Para tanto foi enviada uma carta, através dos canais da CIRP. Infelizmente, apenas houve uma resposta: a dos Combonianos, com quem estamos actualmente a colaborar. Apesar da relação de proximidade que procuramos manter com as Paróquias em que se inserem os nossos Centros, a verdade é que não há respostas efectivas e de serviço, no sentido de presença, por parte dos respectivos Párcos e Comunidade Cristã, nestes bairros de periferia.

ANEXOS

Colónia de Férias Aberta – 2016

Data: de 18 a 22 de Julho

Praia da Fonte da Telha - Costa de Caparica

Local – Manhãs - Praia de Fonte da Telha

Tardes - Parques vários, Museu dos Coches e Estádio Nacional

Objetivos

- Proporcionar dias de aventura, cheios de emoções e bem estar, com contacto com a natureza, atividades culturais, recreativas e desportivas, numa dinâmica de descoberta e realizações, planeadas de forma a ajudar a libertar energias, de um modo saudável e divertido.
- Fomentar o espírito de grupo, estabelecendo o diálogo intercultural, potenciando uma postura flexível e tolerante no relacionamento com o outro
- Obter um convívio agradável entre os utentes dos nossos centros.

PROGRAMAÇÃO

Segunda-feira, dia 18 de Julho

Manhã - Estabelecimento de regras no grupo.

Reconhecimento do espaço, e recolha de elementos da Natureza para trabalhos a serem feitos em Setembro, nos Centros.

Tarde - Parque da Serafina

Gincana (Preparada anteriormente por cada Centro)

Terça-feira, dia 19 de Julho

Manhã - Concurso de construções na areia subordinado ao tema “Animais em risco de extinção”.

Tarde – Belém

Visita ao **Museu dos Coches** – Centros Chaborrilho e Mestipen, Panioli, Majari Catl e Pré.

Os restantes fazem jogos tradicionais com cordas, sacos, arcos, etc, no Jardim de Belém.

Quarta-feira, dia 20 de Julho

Manhã – CATL's-Jogos de futebol na praia-Campeonato inter centros .

Pré-escolar – Jogos do lenço, salto ao eixo, peixinho, etc

Tarde – Estádio Nacional

Desfile de atletas cantando o hino dos “jogos desportivos”

Provas de:

- 50 m corrida
- 100 m corrida
- Estafetas 100 m
- 200 m corrida

Nota: Cada modalidade é apresentada em 2 escalões: dos 6 anos aos 9 anos e dos 10 aos 12 anos, feminino ou masculino.

Os/As adolescentes de 13 anos e mais fazem uma prova de corrida de 200m feminino e masculino.

Faz-se a atribuição de medalhas para o 1º, 2º e 3º lugar dos vários escalões, feminino e masculino da respectiva modalidade.

Os alunos do Pré-Escolar apresentam canções de roda escolhidas e orientadas pelas Educadoras, no parque anexo ao Estádio Nacional.

Quinta-feira, dia 21 de Julho

Manhã - Apresentação dos hinos da Colónia, por centro.

Tarde - Belém

Visita ao **Museu dos Coches** - Os Centros Olipandó, Verdine e Bairro Alfredo Bensaúde.

Os restantes fazem jogos tradicionais, com cordas, sacos, arcos, etc.

Sexta-feira, dia 22 de Julho

Manhã - 1º Limpeza da areia da praia.

2º Jogo das Letras

Tarde - Festa Final no **Parque dos Moinhos**, com apresentações de danças e cantares por todos os Centros.

ORIENTAÇÕES GERAIS

UTENTES E RESPECTIVOS MONITORES

Centro Majari – CATL - 46 Crianças / Glória, Sónia, Joana, Cláudia, Alda, Sandra, Vasco, Filipe.

Pré – 9 crianças / Guida, Manuela

Centro Olipandó – 48 Crianças / Guida, Fátima, Luísa, Helena, Carlos

Centros Chaborrilho e Mestipen – Pré – 22 Crianças/ Joana, Isabel, Maria, Adriana

CATL – 10 Crianças / Marisa

Centro Verdine -48 crianças / Guida, Paula, Isildo, Dora, Paulo

Centro Panioli – 19 crianças / Catarina, Elsa, Jeanete

Centro Siruga – 29 crianças / Rosa, Patrícia, Luis Miguel

Bairro Alfredo Bensaúde – 28 Crianças / Mafalda, Paula, Manuela, M^a Lúcia.

HORÁRIOS

Saída dos Centros – 9h

Banho Pré - 11.10h e CATL 11.30h

Saída da praia – 12.30 h

Saída dos parques - 16.45h

Chegada aos centros 17,15h

EMENTAS

Segunda –feira dia 18 Julho

1 sandes de fiambre

1 sandes com omelete e salsichas

1 iogurte

1 peça de fruta

Lanche

1 sandes de Chourição

1 peça de fruta

Terça –feira dia 19 Julho

1 sandes de fiambre

1 sandes de bifana

1 iogurte

1 peça de fruta

Lanche

1 sandes de Chourição

1 peça de fruta

Quarta –feira dia 20 Julho

1 sandes de fiambre

1 sandes com filete de peixe

1 iogurte

1 peça de fruta

Lanche

1 sandes de Chourição

1 peça de fruta

Quinta –feira dia 21 Julho

1 sandes de fiambre

1 sandes com hambúrguer

1 iogurte

1 peça de fruta

Lanche

1 sandes de Chourição

1 peça de fruta

Sexta –feira dia 22 de Julho

1 sandes de fiambre

1 sandes com bifana

1 iogurte

1 peça de fruta

Lanche

1 sandes de Chourição

1 peça de fruta

* cada almoço conta sempre com alface, para todas as sandes

Dos centros cada Monitor/Educadora leva

- Farmácia
- Impressos Seguro / crianças e pessoal
- Declaração de idoneidade dos acompanhantes adultos
- Protetor solar
- Água
- Sacos de enjoo; papel higiénico
- Colete refletor e placa de STOP
- Geleira para o fiambre / Chourição
- Pulseiras identificativas para todas as crianças.

ACTIVIDADES GERAIS
CONVITES

Aberto para todas as crianças - inscrições também no local

PRIMAVERA ASTRALZINHO 2016

Dia 30 de Abril
9H30MIN.

PROJETO
ASTRALZINHO
Brincadeira Cultural

Local a Confirmar



Secretaria de Desenvolvimento de Lutas
Do Centro Nacional de Treinamento Círculo

Aberto para todas as crianças - inscrições também no local

PRIMAVERA ASTRALZINHO 2016

Dia 30 de Abril
9H30MIN.

PROJETO
ASTRALZINHO
Brincadeira Cultural

Local a Confirmar



Secretaria de Desenvolvimento de Lutas
Do Centro Nacional de Treinamento Círculo

NEET

PlataformaABC

AÇÕES DE BAIXO PARA CIMA

JORNADAS INTERNACIONAIS
NEET LISBOA 2016
23, 24 e 25 de Maio

CONVITE

A Plataforma NEET – ABC (Ações de Baixo para Cima)

espaço colaborativo de várias entidades que desenvolvem intervenções e dinamizam projetos com jovens em situação NEET

(nem empregados, nem em educação e nem em formação) convida a uma participação ativa nas **Jornadas Internacionais NEET Lisboa 2016** que se

realizam nos **dias 23, 24 e 25 de Maio**. Com inúmeras iniciativas e encontros tais como ações de formação, oficinas temáticas, encontros de jovens, dia de portas abertas, encontros de animadores de projetos, debate e intercâmbio em videoconferência, atividades festivas e lúdico-pedagógicas,

as Jornadas Internacionais encerram com uma conferência internacional, no dia 25 de Maio às 14h00 no Centro de Juventude de Lisboa do IPDJ.

Veja o PROGRAMA completo e inscreva-se.

A participação nas Jornadas é gratuita mas a inscrição é obrigatória.



PROGRAMA



INSCRIÇÕES NAS AÇÕES DE FORMAÇÃO, NAS OFICINAS TEMÁTICAS, NO DIALOGUE CAFÉ E NA CONFERÊNCIA



Consulte e acompanhe em
<http://neet-plataformaabc.comworkproject.org>



CONVITE

O Secretariado Diocesano de Lisboa da Obra Nacional da Pastoral dos Ciganos tem o gosto de convidar V. Ex.ª para o lançamento da sua Página na Internet:

<http://www.pastoraldosciganos.pt/>

O evento terá lugar na Academia Portuguesa da História, na Alameda das Linhas de Torres 198-200, 1769-024 Lisboa, dia 2 de Junho de 2016, às 17 horas.

Confirmação de presença: telefone 21 840 66 90

ENCONTRO INTERCULTURALIDADE... QUE DESAFIOS?



04 de Novembro de 2016

08H45 às 16H45

Hospital Dona Estefânia

Mais informações através da AGF: 21 359 64 41
ou agformacao@chlc.min-saude.pt



BOAS FESTAS

Boas Festas queremos dar / Com um jeito especial
vamos ser uns para os outros / uma estrela de Natal!

Uma palavra d'esporence / uma sorriso animador...
Vamos ser, neste Natal, / um anjo anunciador!

Neste Natal vamos ser / no lar, escola e cidade
os Reis que vão ao encontro / com carinho e amizade!

Delicadosa e amor / nos gestos do dia a dia
vamos encher o Natal / de flores de simpatia!

Vamos ser nas nossas casas / e nas casas dos vizinhos -
um Natal de muita Fé / e verde dos pinheirinhos!

Boas Festas! Boas Festas! / Boas Festas queremos dar
vamos ser neste Natal / amigos que chamam e amam.



Secretariado Diocesano de Lisboa
Rua do Carmo, 111, 1200-016 Lisboa
Tel: 214 84 81 51 / Fax: 21 844 81 58
E-mail: sd@diocesanolisboa.pt

O Secretariado Diocesano de Lisboa da ONPC deseja Feliz Natal e tem a honra de convidar para a festa de Natal das crianças e jovens dos Centros:

Chabornilho

Mexipier

Penioli

Olipandó



Majeri

Siruga

Verdine

Que se realizará no dia 22/12/2016 às 14h00,
na ESE Artur Ravara (Av. D. João II,
Lote 4.69-01, Parque das Nações).

SECRETARIADO DIOCESANO DE LISBOA

Festa de Natal



22 DEZEMBRO DE 2016

CONVITE

PROGRAMA

Abertura - Tambora em festa
Majeri, CATL - Dança Cigana
Penioli - Paço, "Um cantinho do céu"
Siruga - Paço, "Uma aula no Natal"
Majeri, PE - Dança, "Anunciemos uma grande alegria"
Chabornilho, Paço musical, "O relógio do avôzinho"
Capoeira

Intervalo

Pentaço
Verdine - Paço, " visita do Jesus"
Siruga - Dança Cigana
Mexipier - Paço, "Cantamos ao Marinho"
Penioli - Paço, "O Natal na escola"
Siruga - Canto Cigano
Majeri, CATL - Paço musical, "O brilho do Natal"
Olipandó - Paço, "O muro danubiano e o Natal"
Grupo Coral

ACTIVIDADES POR CENTRO E POR BAIRRO

Bairros Portugal Novo e Olaias

1 – Actividades do Centro Chaborrilho – Pré-Escolar

Das Actividades Educativas realizadas ao longo deste ano e decorrentes de programação, destacamos alguns dias em que se realizaram actividades extraordinárias dentro do Centro ou no exterior. Descrevemos de seguida essas actividades, bem como o objectivo que lhes está subjacente.

6 de Janeiro: Dia de reis

Objectivos da acção: Transmitir alguns aspectos culturais e tradições desta época festiva. Dar a conhecer a nossa escola e as actividades que nela se realizam a outras identidades, fortalecer o convívio com a comunidade.

Descrição da Acção: Neste dia à tarde, as duas salas da Pré em conjunto com o ATL, deslocaram-se em passeio até ao Centro de Dia da Picheleira, onde cantaram as janeiras, apresentaram uma peça de teatro e cantaram canções que se apresentaram também na festa de Natal.

Fomos recebidos pelos idosos, que no final nos ofereceram um lanche.

5 de Fevereiro: Carnaval

Objectivo da acção: Estimular a criatividade, a imaginação e o sentido estético, viver a tradição, promover a colaboração entre Jardim de Infância/família/comunidade.

Descrição da Acção: Neste dia de manhã o pré-escolar fez um desfile até ao Parque da Alameda, onde foram feitas algumas danças de roda e cantaram canções alusivas ao carnaval.

As crianças vieram mascaradas de casa com fantasias a seu gosto. À tarde, realizou-se no Jardim-de-Infância um “baile de máscaras”. As máscaras foram elaboradas pelas crianças nas salas de aula.

As crianças aderiram com entusiasmo, alegria e boa disposição às actividades realizadas.

19 de Fevereiro: Visita à Telepizza da Av.Almirante Reis

Objectivos da acção: Dar a conhecer a forma como são confeccionadas as pizzas e os melhores ingredientes para as mesmas. Perceber em que grupo da roda dos alimentos se encaixam os ingredientes das pizzas.

Descrição da Acção: De metro, com a participação dos encarregados de educação, as crianças do pré-escolar da sala dos 4/5 anos deslocaram-se até à Telepizza da Av.Almirante Reis. Foram feitas várias pizzas, tendo as crianças ajudado na confecção das mesmas. Enquanto esperavam para as comer, brincaram no parque de bolas existente dentro da telepizza. No final todos comeram pizza e beberam um agradável refrigerante. Depois do almoço ficaram a brincar no parque do Jardim Constantino.

A felicidade estava estampada no rosto das crianças após a brincadeira e o almoço.

23 de Fevereiro: Ida ao Teatro Politeama - Ver o musical “Tarzan”

Objectivos da acção: Dar a conhecer a arte do teatro e o espectáculo de um musical. Apelar à imaginação e criatividade das crianças.

Descrição da Acção: Com a contribuição dos encarregados de educação, as crianças do pré-escolar da sala dos 4/5 anos foram de metro ao Teatro Politeama ver o musical

“Tarzan”. A actividade realizou-se no período da manhã e quando terminou ainda houve tempo para um pequeno lanche.

As crianças estavam visivelmente felizes e satisfeitas.

29 de Fevereiro: Deslocação à Exposição Meo Fan Event

Objectivos da acção: Dar a conhecer as diferentes construções que são possíveis fazer com lego. Apelar à imaginação e à criatividade.

Descrição da Acção: De metro, com a participação dos encarregados de educação, as crianças do Pré-escolar da sala dos 4/5 anos, foram visitar a exposição do Lego no Campo Pequeno. A visita foi oferecida pela Fundação PT, através da Dra. Helena Marques. A visita realizou-se no período da manhã, foram feitos jogos, construções de legos, pinturas de desenhos. No fim da visita, cada criança trouxe uma prendinha e um livro de banda desenhada.

Todos se divertiram muito e estavam muito felizes.

5 de Maio: Dia da Espiga - 5ªfeira da Ascensão

Objectivos da acção: Explicar o significado de cada elemento que constitui o “ramo de espiga” que, tradicionalmente, se faz neste dia. Promover o contacto com a natureza.

Descrição da Acção: Da parte da manhã ambos os grupos da Pré deslocaram-se ao campo circundante ao Centro para colherem as flores que compõem o ramo de espiga. De regresso, cada criança fez o seu próprio ramo para oferecer aos pais/ encarregados de educação, para assinalar este dia.

1 de Junho: Dia Mundial da Criança

Objectivo da acção: Comemorar o dia e proporcionar às crianças um dia feliz e diferente.

Descrição da Acção: Este dia foi dedicado aos jogos tradicionais e outros.

Assim, a manhã foi passada num campo de jogos onde as crianças realizaram vários jogos, como:” O jogo da macaca”, “Mamã dá licença”, “1-2-3 macaquinho do chinês”, “Que linda falua”. Fizeram ainda canções de roda e corridas. Todas as crianças adoraram e participaram entusiasmadas.

16 de Junho: Visita à escola de trânsito do parque da Bela Vista

Objectivos da acção: Promover um comportamento cívico, social e preventivo na circulação rodoviária. Aquisição das principais noções das regras e sinais de trânsito. Apelar à imaginação e criatividade da criança, através do jogo do faz de conta.

Descrição da Acção: As crianças do pré-escolar da sala dos 4/5 anos, no período da manhã, deslocaram-se a pé até à escola de trânsito do parque da Bela Vista. Foram realizadas várias actividades de forma a dar a conhecer as diferentes regras de trânsito e sinais. As crianças andaram de triciclo e fizeram de peões, de forma a respeitar as regras. Ao almoço realizámos um piquenique no parque da Bela Vista, que foi fornecido pela nossa instituição. No período da tarde a brincadeira foi constante, tendo sido realizados jogos de roda e de bola. As crianças estavam muito bem-dispostas e gostaram muito da actividade.

8 de Julho: Festa Final de Ano

Objectivo da acção: Comemorar o final de mais um ano lectivo e proporcionar a pais e encarregados de educação um momento de partilha e convívio com os seus filhos, educadoras e restante pessoal.

Descrição da Acção: Foi uma festa conjunta do Pré-escolar do Chaborrilho com o CATL Mestipen, em que se apresentou música e dança e onde todos se divertiram. No final houve um lanche convívio oferecido a todos os presentes, E.E. e outros familiares.

De 18 a 22 de Julho: Colónia de férias

Objectivo da acção: Proporcionar momentos de convívio entre os Centros e a possibilidade das crianças desfrutarem de praia, da natureza e de ficarem a conhecer alguns dos monumentos da cidade.

Descrição da Acção: No período da manhã fez-se praia e no período da tarde desenvolveram-se actividades diversas. Na praia da Fonte da Telha fizeram-se construções de areia, jogos de procura de letras, actividades de preservação do meio ambiente através da recolha de lixos, um campeonato de futebol e por fim, cada Centro apresentou o seu hino. Após cada actividade diária, todos tinham a possibilidade de tomar banho de mar e de lanchar, antes de sair da praia.

À tarde visitaram-se vários Parques da cidade, onde decorreram os almoços e se realizaram diversas actividades programadas para cada dia. Houve também a possibilidade de visitar o Museu dos Coches.

Nestes dias as deslocações foram asseguradas por autocarros cedidos gratuitamente pela Santa Casa da Misericórdia de Lisboa, a quem agradecemos este enorme presente.

26 de Outubro: Visita dos “Fantaços”

Objectivo da acção: Proporcionar momentos de magia, estimular a imaginação e dar a conhecer outras formas de expressões artísticas.

Descrição da Acção: Durante o período da manhã, o grupo “Os Fantaços”, formado por voluntários, apresentam um espectáculo, onde estiveram presentes a magia, o teatro de fantoches, palhaços e música. As crianças gostam muito de assistir a estes espectáculos porque há uma interacção entre os artistas e elas.

21 de Novembro: Dia do Pijama

Objectivo da acção: Proporcionar um dia diferente, em que se procura sensibilizar as crianças para os valores da partilha, interajuda, solidariedade, amizade e respeito.

Descrição da Acção: Comemorou-se o dia do pijama e para isso todos foram incentivados a vir de pijama e sensibilizados para os ideais associados ao dia.

20 de Dezembro: Visita da Fundação PT

Objectivo da acção: Fomentar o espírito natalício através da partilha.

Descrição da Acção: Neste dia, um grupo de jovens (filhos de colaboradores da PT) juntamente com a Dr.^a Helena Marques, dinamizadora da visita, vieram ao Centro oferecer brinquedos.

As crianças como agradecimento, apresentaram uma dramatização “O Cuquedo” e cantaram canções de Natal.

22 de Dezembro: Festa de Natal

Objectivo da acção: Dinamizar um pequeno mas Grande Espectáculo, de modo a promover momentos de partilha e convívio entre centros, famílias e amigos. Dar a conhecer diferentes tradições e costumes, dentro de espírito Natalício.

Descrição da Acção: A festa de Natal realizou-se no auditório da Escola Superior de Enfermagem Artur Ravara, a quem agradecemos.

A festa decorreu no período da tarde. Todos os centros, tanto os CATL’s, como os grupos de Pré, participaram com peças de teatro ou musicais e também danças ciganas.

No final foi distribuído a todos um lanche especial.

No Centro existe um grupo de crianças que são acompanhadas semanalmente em Terapia da Fala. A terapeuta chegou até nós através da empresa MindSpeech e de uma técnica de intervenção precoce da equipa da Eli-Lisboa Oriental. Os casos foram assinalados pelas educadoras, sendo que uma das crianças já era acompanhada ao ingressar no Centro. Usufruem da terapia da fala três crianças e da intervenção psicomotora duas crianças.

UTENTES DO PRÉ-ESCOLAR -CENTRO CHABORRILHO

Nºde Utentes Pré - Caracterização por Idade e sexo			
Idades	Feminino	Masculino	Total
3	2	3	5
4	10	9	19
5	4	4	8
6	7	7	14
Total	23	23	46



Bairros Portugal Novo e Olaias

1 – Actividades do Centro Mestipen – CATL

Decorrido mais ano em que muitos foram os assuntos e temas abordados, destacamos aqui, de entre as muitas actividades educativas realizadas, decorrentes de programação, alguns dias em que se realizaram actividades extraordinárias dentro do Centro ou no exterior.

6 de Janeiro: Dia de Reis

Objectivos da Acção: Para além de festejar a data com os utentes, também transmitir a cultura tradicional da época. Dar a conhecer às outras instituições um pouco do trabalho que desenvolvemos no nosso Centro.

Descrição da Acção: – Neste dia, o CATL deslocou-se a pé até ao Centro de Dia da Paróquia da Picheleira para apresentar aos idosos a nossa peça de Natal “A venda de Natal” e cantar canções alusivas às janeiras.

A actuação decorreu na sala de convívio. No final ofereceram-nos um lanche.

5 de Fevereiro: Carnaval

Objectivos da Acção: Promover o gosto pela criatividade, imaginação e fantasia. Apelar para a protecção dos animais em via de extinção.

Descrição da Acção: Neste dia, depois do regresso dos utentes, das escolas, o CATL organizou um desfile com máscaras de animais em vias de extinção, elaboradas pelas crianças. O desfile efectuou-se pelas ruas do bairro.

7 de Abril: Deslocação à Junta de Freguesia do Areeiro

Objectivo da Acção: Dar a conhecer as situações problemáticas do nosso Bairro.

Descrição da Acção: Durante a tarde os utentes do CATL deslocaram-se a pé, à Junta de Freguesia do Areeiro. Fomos recebidos pela Dra. Patrícia Leitão, a quem se deu a conhecer os problemas existentes no bairro e os que eles gostariam de ver resolvidos. No final cantou-se uma canção sobre a poluição, da banda “Zethoven”, ensaiada no Centro.

Para além de termos sido muito bem recebidos e elogiados, ainda nos tiraram fotografias.

16 de Junho: Reunião de Pais

Objectivo da Acção: Abrir as portas do Centro aos Encarregados de Educação, para lhes dar conhecimento dos trabalhos elaborados durante o ano lectivo.

Descrição da Acção: Neste dia fez-se uma exposição guiada com os trabalhos elaborados ao longo do ano. Os pais e/ou encarregados de educação foram sensibilizados para a importância da escola e para tudo aquilo que os seus educandos conseguem fazer, quando motivados.

No final os pais foram presenteados com uma dança e cânticos ciganos. Para encerrar o dia foi oferecido aos presentes um lanche convívio.

8 de Julho: Festa de Final de Ano Lectivo

Objectivos da Acção: Partilhar com os pais, familiares e amigos momentos de convívio e de alegria. Dar a conhecer o trabalho realizado com os utentes durante o ano lectivo.

Descrição da Acção: O Mestipen deslocou-se ao Centro Pré-Escolar Chaborrilho, para em conjunto realizarem a festa de final de ano lectivo. Foram apresentados aos presentes vários momentos de arte. Nessa tarde houve: dança, teatro e canções. Houve ainda a actuação dos grupos de meninos da capoeira e da percussão.

A festa encerrou com um grandioso lanche convívio.

18 a 22 de Julho: Colónia de Férias

Objectivo da Acção: Promover o convívio entre os vários centros e valências. Nesta semana os dias tiveram actividades lúdicas e didácticas, a maior parte ao ar livre.

Descrição da Acção: Durante estes dias as manhãs foram passadas na praia, com jogos, construções na areia e banhos.

O almoço foi servido em parques diferentes, e nas tardes visitaram-se jardins da cidade, alguns monumentos e o Museu dos Coches.

As deslocações foram asseguradas por autocarros gentilmente oferecidos pela Santa Casa da Misericórdia de Lisboa

11 de Novembro: São Martinho

Objectivo da Acção: Festejar uma tradição e proporcionar o convívio com familiares e amigos, dando a conhecer o acto que lhe deu origem_ o gesto corajoso de São Martinho em oferecer metade do seu agasalho, ou seja da própria capa, a quem tinha frio.

Descrição da Acção: Durante a tarde convidamos os pais para o nosso magusto e para ouvir a lenda de S. Martinho.

Assaram-se castanhas e todos desfrutaram do momento

17 de Novembro: Reunião de Pais

Objectivo da Acção: Dar a conhecer aos pais o trabalho desenvolvido na sala e sensibilizar para importância da escola.

Descrição da Acção: Apresentação do trabalho desenvolvido na sala e dos objectivos propostos.

Apresentação aos utentes da obra, devidamente ensaiada, “o Cavaleiro da Dinamarca”, sob a forma de Peça de Teatro.

22 de Dezembro: Festa de Natal da Instituição

Objectivo da Acção: Festejar o nascimento de Jesus, em união com familiares e amigos.

Descrição da Acção: A festa de Natal decorreu no anfiteatro da Escola Superior de Enfermagem Artur Ravara. Todos os centros actuaram, com peças de Natal, com dança cigana ou canções. No intervalo lancharam

No final foi oferecido a todas as crianças um lindo saco de natal com lanche e guloseimas para levarem.

O SDL proporcionou-nos a deslocação em autocarros muito confortáveis, amavelmente cedidos pela Santa Casa da Misericórdia de Lisboa.

UTENTES DO CATL - CENTRO MESTIPEN

Nºde Utentes CATL - Caracterização por Idade e sexo			
Idades	Feminino	Masculino	Total
6	0	0	0
7	0	2	2
8	2	2	4
9	2	2	4
10	2	3	5
11	2	1	3
12	2	2	4
13	2	2	4
14	0	1	1
15 aos 17	6	3	9
Total	18	18	36



2 – Actividades Comunitárias em Parceria

Decorrente do Protocolo de Cooperação assinado com a **Direcção Geral de Reinserção Social - Trabalho a Favor da Comunidade**, relacionámo-nos com várias **Equipas Penais de Lisboa**, tendo recebido alguns homens que realizaram trabalho a favor da comunidade.

Em 2015 mantiveram-se os rastreios de saúde no âmbito de um **protocolo assinado com a Santa Casa da Misericórdia de Lisboa – Projecto Saúde Mais Próxima**. A unidade móvel, com pessoal médico e de enfermagem, deslocou-se ao Centro e realizou individualmente exames. Para tal, informaram-se os pais/encarregados de educação sobre o programa, pediu-se o seu consentimento e preencheram-se questionários individuais.

3 – Serviço de Atendimento Afecto ao Centro Comunitário

Na vertente de **Atendimento Social** continuou a desenvolver-se o trabalho com as famílias, dando resposta às solicitações que nos chegam, em áreas como:

- Informação e orientação dos utentes;
- Realização de visitas domiciliárias;
- Encaminhamento e apoio a pessoas para a sua organização individual e familiar (pensões, abonos, subsídios, etc.);
- Acompanhamento escolar de familiares menores
- Orientação e Informação na resolução de problemas habitacionais, de saúde e judiciais;
- Orientação e Informação na procura de emprego;
- Leitura, interpretação, preenchimento e impressão de documentos;
- Marcação de atendimentos;
- Ajuda através de apoios não pecuniários (géneros alimentares, vestuário, calçado, electrodomésticas, mobílias, etc.);
- Ajuda através de apoios pecuniários pontuais, destinados à manutenção dos agregados (pagamento de luz, água, medicamentos, óculos, etc.);
- Elaboração de Informações Sociais;
- Acompanhamento Sócio-Familiar;
- Inscrição para frequência de cursos.
- Reuniões e sessões de informação/sensibilização;
- Banco Alimentar e Fundo Europeu de Auxílio a Carenciados – FEAC
- Colaboração com as parcerias locais;

Numa óptica de acompanhamento integrado dos agregados familiares, continuou-se com o apoio alimentar mensal às famílias mais carenciadas e com a frequente avaliação de cada situação, de forma a chegar aos mais necessitados, seja de forma pontual ou mais constante.

Bairros Portugal Novo e Olaias
Serviço de Atendimento - Centro Comunitário

Nº de utentes – Caracterização por Origem Étnica

Origem Étnica	Feminino	Masculino	Total
Português Caucasiano	39	19	58
Português Cigano	47	16	63
Port. Origem Africana	7	3	10
Port. Origem Indiana	0	0	0
Angolanos	2	0	2
Brasileiros	1	1	2
Búlgaros	0	0	0
Caboverdeanos	6	3	9
Guineense	1	1	2
Indianos	6	5	11
Romenos	1	1	2
Santomenses	3	0	3
Chineses	1	1	2
Ucranianos	2	2	4
Total	116	52	168

Nº de Utentes – Caracterização por Idade e Sexo

Idades	Feminino	Masculino	Total
0 - 9	0	0	0
10 - 19	0	0	0
20 - 29	23	12	35
30 - 39	32	16	48
40 - 49	17	7	24
50 - 59	21	9	30
60 - 69	11	5	16
70 - 79	7	2	9
+ - 80	5	1	6
Total	116	52	168

Atendimentos/Visitas Domiciliárias

Atendimento/Apoio técnico	Total	Resolvido nós	Articulação	Entidades com quem se articula	Códigos
RSI	83	42	41	Santa Casa e Segurança Social	1
Abono de Família	55	30	25	Santa Casa e Segurança Social	2
Pensão social	2	2	0	Santa Casa e Segurança Social	3
Comp. Solidário Idosos	0	0	0	Santa Casa e Segurança Social	4
A.domicil./internamento lar	0	0	0	Seg. Social, Centro Saúde, P S P	5
Marcação consultas médicas	12	0	12	Centro Saúde, Hostipais e Consultórios	6
Acompanhamento escolar	43	0	43	Escolas de 1º e 2º ciclos/Pais	7
Acompanhamento Médico	20	0	20	C. Saúde, Consultórios, SCM; Hospitais	8
Problemas Habitação	24	0	24	Gebalis, CML, Santa Casa da Misericórdia	9
Necessidade Bens Essenciais	31	23	8	S C M, J. Freguesia, Entrajuda, particulares	10
Violência Doméstica	0	0	0	APAV, PSP	11
Crianças em risco	0	0	0	Tribunais, CPCJ - Norte, S C M	12
Apoio Alimentar BA (58Fx11M)*	638	0	638	Banco Alimentar	13
Preenchimento de Doc's	81	61	20	Segurança Social, Escolas, Tribunais	14
Leitura /interpret.Doc's	79	79	0	SS, SCM, Gebalis, Trib., Finanças, PSP, CML	15
Emprego /Formação	25	5	20	IEFP, SCM, C. Emprego, Centros Formação	16
Consulta Seg. Social Directa	134	134	0	Segurança Social	17
Acompanhamento Judicial	55	0	55	Advogados, tribunais, polícia, DGRI	18
Legalização	9	1	8	SEF	19
Apoio Financeiro	12	12	0		20
Contactos telef.	87	87	0	Vários destinatários	21
Total	1390	476	914		

Idades	Feminino	Masculino	Total	Indicação dos motivos de atendimento
0-06	0	0	0	
10-19	0	0	0	
20-29	102	9	111	1; 2; 7; 9; 13; 15; 16; 17; 18; 21
30-39	450	26	476	1; 2; 6; 7; 8; 9; 10; 11; 12; 13; 14; 15; 16; 17; 18; 19; 20; 21
40-49	171	11	182	1; 7; 8; 9; 10; 13; 15; 16; 21
50-59	277	11	288	1; 7; 8; 9; 13; 14; 15; 16; 21
60-69	188	0	188	13; 15
70-79	44	13	57	13; 15
80 e +	88	0	88	13; 14
Total	1320	70	1390	

Visitas Domiciliárias – Centro Mestipen - 2016

Nº de Visitas	cod	Motivo	Fundamentaram Atendimentos		
			Nº de Visitas	Cod	Motivo
12	1	Dificuldade de mobilidade/ de contacto com utente	17	1	Encaminha/to/Registo Caso
9	2	Dificuldades de análise e resolução de situações	13	2	Encaminha/to/Registo Caso
8	3	Dificuldade mobilidade utente	2	3	Encaminha/to/Registo Caso
0	4	Dificuldade de mobilidade do utente	0	4	Encaminha/to/Registo Caso
1	5	Verificação de condições	0	5	Encaminha/to/Registo Caso
1	6	Comunicar data consulta	8	6	Encaminha/to/Registo Caso
75	7	Falar utente e família	16	7	Encaminha/to/Registo Caso
6	8	Acompanhar utente, levar receita	5	8	Encaminha/to/Registo Caso
4	9	Observação de caso	4	9	Encaminha/to/Registo Caso
5	10	Oferta excepcional de medicamentos	2	10	Encaminha/to/Registo Caso
14	10	Oferta de outros bens	0	11	Encaminha/to/Registo Caso
1	11	Verificação de situação	0	12	Encaminha/to/Registo Caso
1	11	Acompanhamento de caso	7	13	Encaminha/to/Registo Caso
1	12	Acompanhamento de caso	5	14	Encaminha/to/Registo Caso
36	13	Dificuldade de mobilidade/comunicar informação	10	15	Encaminha/to/Registo Caso
11	14	Acompanhamento de caso	0	16	Encaminha/to/Registo Caso
8	15	Transmitir informação	21	17	Encaminha/to/Registo Caso
2	16	Transmitir informação	8	18	Encaminha/to/Registo Caso
2	17	Comunicar informação	0	19	Encaminha/to/Registo Caso
			0	20	Encaminha/to/Registo Caso
			12	21	Encaminha/to/Registo Caso
197			130		

Legenda: O número de visitas não corresponde ao número de deslocações ao Bairro, que foi maior, mas sim ao número de casos abordados.

*Para além deste apoio, fornecemos refeições confeccionadas diariamente, a duas famílias, perfazendo um total de 5 pessoas.

4 – Entidades Parceiras

- Câmara Municipal de Lisboa
- Casa da Cultura da Junta de Freguesia do Areeiro
- Centro de Emprego de Picoas
- Centro de Saúde da Alameda
- Escolas do Agrupamento Vertical das Olaias
- Gebalis
- Junta de Freguesia do Areeiro
- Mediar – Associação Nacional de Mediação Sócio-Cultural
- Médicos do Mundo
- PSP das Olaias
- Santa Casa da Misericórdia de Lisboa
- Segurança Social

5 - Previsão de Actividades para 2017

Em 2017 propomo-nos continuar a desenvolver o trabalho decorrente da programação, incluindo algumas actividades especiais, tais como aulas de percussão, capoeira, inglês e dança.

Desta forma pretendemos celebrar/realizar:

- O Dia de Reis
- O Carnaval
- A Páscoa
- Os Jogos Desportivos
- A Festa Comunitária do Centro
- Colónia de Férias
- O Magusto
- A Festa de Natal

- Propomo-nos continuar os atendimentos sociais, como temos vindo a desenvolver.

- Pretende-se fomentar a interação e **dinamização da comunidade** com iniciativas da nossa responsabilidade e acções em parceria com outras entidades.

- Pretende-se continuar com o **FEAC**, em articulação com a Segurança Social, fazendo uma reavaliação de cada núcleo familiar, considerando para tal a composição de cada agregado e os respectivos rendimentos e despesas.

Decorrente do Protocolo de Cooperação assinado com a **Direcção Geral de Reinserção Social**, prevemos continuar a articular com várias **Equipas Penais de Lisboa**, no sentido de recebermos pessoas para realizar trabalho a favor da comunidade.



Rua Sarmento Beires, 7078
1900 – 411 Lisboa
Telefone 21 840 80 91

Email: past.ciganos.sdl@sapo.pt

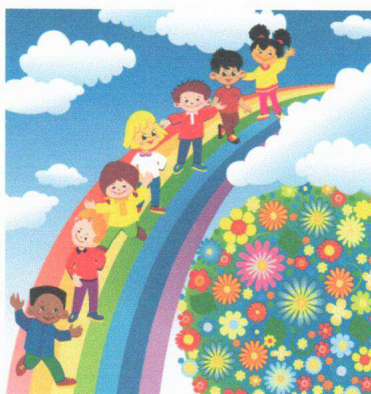

**Venha festejar connosco
e ver as atuações
dos nossos meninos**



Festa do CHABORRILHO e MESTIPEN

**Dia 8 de Julho 2016
6ªfeira às 15h30m**

Programa

1. Dança Cigana “ A saia da mãe ” do CATL
2. Dança _ “O Balão do João”
- Sala dos 3 anos
3. Dança _ “As profissões”
- Sala dos 4/5 anos
4. Canto Cigano
5. Dança _ “ O Lepo Lepo “ do CATL
6. Capoeira
7. Mini sessão de Psicomotricidade
do Pré- escolar
8. Coro Infantil – Pré-Escolar
9. Dança _Música Cigana do CATL
10. Entrega dos diplomas aos finalistas



Bairros Quinta das Laranjeiras / Casal dos Machados

1 – Actividades do Centro Olipandó - CATL

A valência CATL é um espaço onde as crianças/jovens beneficiam de apoio escolar a par de actividades lúdicas, expressão plástica, Inglês, Informática, Capoeira, e Percussão. Todas as actividades estão integradas nos temas definidos numa programação anual específica para cada ano lectivo.

Das actividades educativas realizadas ao longo do ano lectivo e decorrentes da programação, destacamos alguns dias extraordinários dentro do Centro ou no exterior.

06 de Janeiro – Dia de Reis

Objectivo da acção – Estabelecer relações de proximidade e convívio intergeracional

Descrição da acção – Apresentação de danças e cânticos de natal, no Centro de Dia da Qta das Laranjeiras. Os utentes do Centro de Dia ofereceram às crianças um lanche com doces da época natalícia.

05 de Fevereiro – Festa de Carnaval

Objectivo da acção – Estimular a criatividade e imaginação, promovendo momentos de alegria e animação no CATL.

Descrição da acção - Desfile de carnaval pelos bairros da Qta das Laranjeiras e Casal dos Machados, com o tema “ Príncipes e princesas; monstros e matrafonas”. Em vez do tradicional concurso de máscaras compradas, as crianças fizeram os seus fatos e máscaras.

21 de Março – Dia da Poesia

Objectivo da acção – A poesia promove o gosto pela leitura pois mexe com o imaginário da criança, levando-a a expressar desejos e sentimentos, descobrindo o poder de se brincar com as palavras.

Descrição da acção –A convite da Biblioteca David Mourão Ferreira estivemos presentes na apresentação de 2 jovens poetas de 17 anos, moradores no bairro Casal dos Machados, que estão a dar os primeiros passos no mundo da escrita. Depois ouvimos histórias com rimas por um contador de histórias.

29 de Março- Visita de estudo ao Museu da Electricidade

Objectivo da acção – O contacto com as diversas fontes de energia, com particular relevo para as energias renováveis

Descrição da acção – A convite da J. Freguesia dos Olivais, 20 meninos do Olipandó e 20 meninos do Bairro Alfredo Bensaúde participaram numa visita de estudo. De manhã visitaram o Parque do Alvito. Depois de um picknick, visitaram a exposição “**Experimentando**”- Maquetas de todo o processo de produção, transporte e distribuição de electricidade.

30 de Abril -Festival infantil de capoeira

Objectivo da acção – A capoeira possibilita o desenvolvimento cognitivo, motor, afectivo, musical e social. Promove o intercâmbio entre crianças e jovens dos Centros do SDL.

Descrição da acção – Durante a manhã houve Workshops de danças tradicionais brasileiras, construção de instrumentos musicais da capoeira e roda de capoeira. Depois do almoço, da responsabilidade do SDL, fez-se uma roda de capoeira onde as crianças receberam as respectivas cordas – graduações sempre apadrinhadas por capoeiristas graduados do grupo de capoeira Alto Astral.

31 de Maio – Dia do Vizinho

Objectivo da acção – Cultivar uma boa vizinhança, numa partilha solidária e amiga para o bem estar de todos

Descrição da acção – Participámos integrados no projecto do grupo comunitário Rede L&M. As crianças do Olipandó apresentaram uma peça de teatro sobre o ser “Bom e Mau vizinho”, frisando a importância da solidariedade e partilha entre todos os moradores.

1,2 e 3 de Julho – Festa de Nossa Senhora dos Remédios

Objectivos da acção – Promover o sentido de comunidade, estabelecer relações de proximidade entre o CATL, Família e Comunidade; Possibilitar a vivência da festa, como acontecimento anual de referência

Descrição da Acção – Sendo a organização da responsabilidade do SDL, realizou-se em estreita colaboração com a Paróquia e uma Comissão de Festas constituída por moradores dos bairros da Qta Laranjeiras e Casal dos Machados. Na noite de sexta-feira as crianças/jovens do CATL deram início às festas com o desfile e apresentação da Marcha Popular do Olipandó com o tema” As Varinas do Tejo”. No domingo participaram com um coro durante a Missa campal, duas apresentações de danças rítmicas, capoeira e encerraram a festa com a marcha popular.

02 de Julho – Há Festa em Camarate

Objectivos da acção – Cooperação e intercâmbio socioeducativo com outras instituições e outros territórios, para formar cidadãos abertos para o mundo.

Descrição da acção – A convite da União de Freguesias de Camarate, Unhos e Apelação, desfilámos e apresentámos a Marcha Popular nas festas de Camarate.

18 a 22 de Julho – Colónia de Férias

Objectivos da acção – Proporcionar dias de alegria e aventura, aprofundar e diversificar conhecimentos, pelo contacto directo com a natureza e pela aproximação a obras de arte ao ar livre e em museus.

Descrição da acção – As manhãs foram passadas na praia da Fonte da Telha e as tardes em diversos parques e com visitas a museus.

02,03 e 04 de Setembro – Acampamento Vila Galé – Grândola

Objectivos da acção – O acampamento constituiu um excelente espaço de socialização, pois permitiu aos jovens uma participação activa em actividades lúdico/pedagógicas, estabelecendo um diálogo intercultural, permitindo o quebrar de preconceitos, potenciando uma postura mais flexível e tolerante.

Descrição da Acção – O SDL organizou, em parceria com a Associação de Capoeira “Alto Astral”o acampamento de verão. As manhãs foram passadas na praia e piscina. Após o almoço participaram em várias actividades: passeios pelas zonas envolventes, jogos de pista, caça ao tesouro, workshops de capoeira, rodas de capoeira. Os serões tiveram actividades como fogo de campo, orientação nocturna, Karaoke.

02 de Outubro – Festa N^ªS^a da Fonte na Apelação

Objectivo da acção – Promover a aproximação entre o Centro Verdine e a comunidade do Bairro da Quinta da Fonte, promovendo um grande acontecimento em conjunto.

Descrição da Acção- Integramos a procissão/ caminhada vinda desde a Igreja Paroquial até ao espaço em que decorreu a Festa no Bairro Quinta da Fonte, participamos no coro na Missa campal e desfilámos com a Marcha Popular ”Varinas do Tejo”

06 de Outubro – visita de alunos do Colégio Pedro Arrupe ao nosso Centro e respectivo bairro

Objectivo da acção – Proporcionar troca de experiências, descoberta e relacionamento com desafios, necessidades e dificuldades existentes na comunidade recém descoberta.

Descrição da acção – Reunião dos alunos com as técnicas do Centro, onde lhes foi explicado o trabalho desenvolvido, as dificuldades que encontram e suas causas. Durante a tarde conviveram/ conheceram as crianças que frequentam o Centro.

24 de Novembro – Reunião de pais

Objectivo da acção – Estabelecer relações de proximidade entre o CATL e os pais/Enc.Educação.

Descrição da acção – Na reunião os Pais/Enc.Educação foram informados da programação prevista para o ano lectivo. Seguiu-se a apresentação dos vários grupos, que recitaram poemas do livro “poemas da mentira e da verdade”, os mais pequenos cantaram canções infantis e o grupo dos mais velhos apresentou a peça de teatro “ O Cavaleiro da Dinamarca”. Para finalizar foi servido um lanche de confraternização.

03 de Dezembro – Visita ao Jardim Zoológico

Objectivo da acção – Promover a conservação da biodiversidade com a valorização da vida animal, fomentando uma transformação progressiva nos valores e comportamentos.

Descrição da acção – A convite do Rotary Clube de Lisboa, delegação do Parque das Nações participámos na festa “O Pai Natal no Zoo” .Durante todo o dia houve várias actividades: espectáculo com os golfinhos, almoço no restaurante Savana, dentro do parque, visita especial ao templo dos felinos, e várias actividades sobre a época natalícia: enfeites para a árvore de natal, confecção de bolachinhas que todos aprenderam a fazer e comeram.

13 de Dezembro – Concurso “Juntos fazemos o Bairro”

Objectivo da acção – Sensibilizar e mobilizar a comunidade para a preservação e limpeza dos espaços comuns dos edifícios e incentivar a cooperação e as relações de boa vizinhança entre os moradores.

Descrição da acção – A convite da Gebalis, participámos no concurso “Juntos fazemos o Bairro”. As crianças fizeram vários desenhos sobre o bairro, assim como gravaram histórias recolhidas entre os moradores. No dia da entrega dos prémios ao lote vencedor, apresentaram a peça de teatro “Ser um **bom** vizinho, ser um **mau** vizinho.”

22 de Dezembro – Festa de Natal

Objectivos da acção – Compreender o significado do Natal. Incentivar o espírito de amizade e solidariedade, consolidar relações entre os Centros do SDL.

Descrição da acção – Juntamente com todos os Centros do SDL, participámos com uma peça de teatro que terminou com um Medley de Natal, em que actuaram crianças dos 6 anos aos 16 anos.

Utentes do CATL – Centro Olipandó

Nº de utentes – Caracterização por Idade e Sexo			
Idades	Feminino	Masculino	Total
6	2	2	4
7	4	3	7
8	6	4	10
9	6	5	11
10	4	3	7
11	3	2	5
12	4	4	8
13	3	2	5
14	2	1	3
+15	12	23	35
Total	46	49	95



2 – Actividades Comunitárias em Parceria

Decorrente de um protocolo de cooperação entre o SDL e SCMLisboa

Uma carrinha devidamente equipada com pessoal médico e de enfermagem, esteve no Centro Olipandó, para proceder à avaliação de peso, altura, massa corporal, tensão arterial e rastreios de saúde oral e visual, glicémia e colesterol. As crianças foram observadas, mediante autorização previamente pedida aos Encarregados de Educação. Estes, posteriormente, receberam os resultados dos exames e em caso de necessidade, com a indicação para serem seguidos em consulta no Centro de Saúde Domingos Barreiros da SCMLisboa.

Continuação do projecto “**Guardiões do Jardim**”

É da responsabilidade das Crianças /jovens a manutenção dos espaços ajardinados do Largo Ramada Curto.

No âmbito da nossa participação no grupo comunitário / Rede L&M

Participámos no concurso entre lotes nos bairros Qta das Laranjeiras e Casal dos Machados, que teve como objectivo sensibilizar e mobilizar a comunidade para a preservação e limpeza dos espaços comuns dos edifícios de ambos os bairros, incentivar a cooperação e as relações de boa vizinhança, aumentar a auto estima e sentimento de pertença ao edifício e ao bairro. Procurou-se também promover a reflexão sobre diversas temáticas, particularmente significativas para a comunidade.

- **Relações de vizinhança** – cooperação visando soluções e partilha de espaços comuns, solidão, amizade, solidariedade entre vizinhos, resolução de conflitos pela tolerância e aceitação das diferenças.

- **Organização, direitos e deveres**

- **História do bairro** – memórias e recordações dos primeiros tempos do nosso bairro/lote

As várias reuniões com os moradores dos lotes foram efectuadas na nossa sala na rua Padre Abel Varzim Lote 1 R/C B Quinta Laranjeiras

Em parceria com a Paróquia de Santa Maria dos Olivais

No mês de Maio

Durante o mês de Maio a imagem de Nossa Senhora de Fátima, vinda da Igreja Paroquial, esteve no nosso Centro, onde todas as noites um grupo de moradores rezou o terço.

31 de Maio – Procissão de Velas

Com a colaboração da Paróquia, o SDL e um grupo de moradores dos dois bairros, organizaram uma procissão de velas com a imagem de Nossa Senhora de Fátima que está junto ao nicho na rua Padre Joaquim Alves Correia.

A procissão partiu da igreja de Sta Maria dos Olivais, percorrendo os bairros da Qta Laranjeiras e Casal dos Machados.

Com a colaboração da Paróquia, Junta de Freguesia do Parque das Nações, União de Juntas de Freguesias de Camarate, Unhos e Apelação

01, 02 e 03 de Julho - Festa Nossa Senhora dos Remédios

Objectivos da acção -A realização da Festa Popular em honra de Nossa Senhora dos Remédios pretende envolver os bairros da Qta das Laranjeiras, Casal dos Machados e B^a Oriente, proporcionando o convívio e aproximação entre os moradores. Trata-se de uma intervenção fundamentada na criação de uma coesão sócio-cultural e de auto-identificação com os bairros, na medida em que o desenvolvimento local só é realizável

através da mobilização da população. Pretende-se assim, com a realização desta actividade fomentar o sentimento de pertença, prevenir relações de conflitualidade entre residentes dos três bairros, de forma a promover a convivência salutar no quotidiano, a partir da experiência feliz e memorável de realização da FESTA, marco de referência para todos, em cada ano.

Descrição da acção – Foi formada uma comissão de festas envolvendo o CATL Olipandó e moradores dos dois bairros, que organizou diversas reuniões preparatórias do evento.

Dia 01 de Julho – 6ª feira

Abertura da festa com a apresentação da Marcha Popular do Olipandó, arraial com conjunto musical, quermesse, bar com bebidas e grelhados.

Dia 02 de Julho 2016 – Sábado

Tarde Infantil – Workshops de Zomba, Peddy Paper

Arraial com conjunto musical, quermesse, bar com bebidas e grelhados.

Dia 03 de Julho – Domingo

Com o apoio da Cruz Vermelha Portuguesa – Delegação do Parque das Nações, rastreios de glicémia, colesterol e tensão arterial, com oferta de pequeno-almoço saudável.

Missa Campal, seguida de procissão com a imagem de N^oS^a dos Remédios, percorrendo os dois bairros.

Apresentação de Capoeira, Danças rítmicas e macha popular pelas crianças/jovens do Olipandó

Arraial com conjunto musical, quermesse, bar com bebidas e grelhados.

Em parceria com a Cruz Vermelha Portuguesa – Delegação Parque das Nações

Dias 08 e 09 de Novembro

Juntamente com a Cruz Vermelha o SDL, através de pessoal voluntário – técnicos da instituição e Enc. Educação do Olipandó, estiveram na recolha de alimentos no hipermercado Continente do Parque das Nações no armazenamento fazendo 250 cabazes que foram distribuídos através de associações de Solidariedade Social da freguesia a famílias carenciadas.

Em Parceria com o Colégio Pedro Arrupe

Alunos do 12^o ano desenvolveram um projecto “ Desafios que nos fazem andar”. Actividade do programa de Formação Humana. Os alunos procuravam um maior conhecimento da comunidade, do seu potencial e diferentes problemas ou desafios. A troca de experiências e o desafio de construir um projecto de intervenção, pretende despertar nos alunos o desejo de se envolverem e de colaborarem em acções concretas e articuladas, que possam contribuir para responder a alguns dos problemas identificados.

Decorrendo do Protocolo de Cooperação assinado com a Direcção Geral de Reinserção Social – para trabalho a favor da comunidade, relacionámo-nos com a equipa penal 2 – recebendo indivíduos que, no âmbito de sanções penais, realizam trabalho a favor da comunidade.

3 – Serviço de Atendimento Afecto ao Centro Comunitário

No serviço de atendimento prestámos apoio a todas as pessoas que chegaram até nós com os seus problemas. Atendemos indivíduos de várias origens e de diferentes grupos etários. Os problemas apresentados foram relacionados com:

- Prestações sociais
- Saúde

- Acompanhamento escolar
- Habitação
- Emprego / Formação
- Apoio Alimentar / Banco alimentar
- Necessidades de bens essenciais
- Consulta Segurança Social directa – marcação de atendimento, impressão de documentos, verificação de apoios sociais
- Acompanhamento judicial
- Apoio pecuniário pontual para bens de primeira necessidade

Foi realizada a articulação interinstitucional e as diligências necessárias para a resolução dos problemas apresentados.

Procedemos à realização de visitas domiciliárias para observação ou registo/acompanhamento de casos, transmissão de informação, entrega de documentos ou em situações de dificuldade de mobilidade dos utentes.

A tipologia dos problemas e respectiva qualificação é apresentada nos quadros em anexo.

Serviço de Atendimento Centro Comunitário

Nº de utentes – Caracterização por Origem Étnica

Origem Étnica	Feminino	Masculino	Total
Português Caucasiano	33	11	44
Português Cigano	19	10	29
Port. Origem Africana	12	2	14
Port. Origem Indiana			
Angolanos			
Brasileiros			
Búlgaros			
Caboverdeanos			
Guineense			
Indianos			
Romenos			
Santomenses			
Outros			
Total	64	23	87

Nº de Utentes – Caracterização por Idade e Sexo

Idades	Feminino	Masculino	Total
0 - 9			
10 - 19	2	1	3
20 - 29	8	4	12
30 - 39	16	5	21
40 - 49	22	8	30
50 - 59	12	2	14
60 - 69	3	2	5
70 - 79	1	1	2
+ - 80			
Total	64	23	87

Atendimentos/Visitas Domiciliárias

Atendimento/Apoio técnico	Total	Resol.nós	Articulação	Entidades com quem se articula	Códigos
RSI	20	0	20	S.Social,SCMLisboa,	1
Abono de Família	5	0	5	S.Social,SCMLisboa	2
Pensão social	1	0	1	S.Social, SCMLisboa	3
Comp. Solidário Idosos/outros subsídios	9	0	9	S.Social, SCMLisboa, J.Freguesia	4
Apoio domiciliário/internamento lar	4	0	4	SCMLisboa,C.Saúde	5
Marcação consultas médicas	12	0	12	C.Saúde, SCMLisboa, Hospitais	6
Acompanhamento escolar	11	6	5	Agrp. Escolas Fernando Pessoa	7
Acompanhamento Médico	21	13	8	C.Saúde, Hospitais	8
Problemas Habitação	30	0	30	C.M.Lisboa, Gebalis	9
Necessidade Bens Essenciais	3	3	0	J.Freguesia, Entajuda	10
Violência Doméstica	0	0	0	APAV,PSP,SCMLisboa	11
Crianças em risco	0	0	0	CPCJ,PSP,SCMLisboa, Tribunais	12
Apoio Alimentar BA *	138	138	0	Banco Alimentar	13
Preenchimento de Doc`s	47	47	0	S.Social,Gebalis,CMLisboa,SCMLisboa,	14
Leitura /interpret.Doc`s	25	25	0	S.Social,Gebalis,CMLisboa,SCMLisboa,	15
Emprego /Formação	11	0	11	C.Emprego e Formação ao profissional	16
Consulta Seg. Social Directa/P.Finanças	20	20	0	S.Social,Finanças	17
Acompanhamento Judicial	7	0	7	J.Freguesia, tribunais, advogados	18
Legalização/SEF	1	0	1	SEF, Clai	19
Apoio Financeiro	2	2	0		20
Contactos telef.	23	23	0	Vários destinatários	21
Total	390	277	113		

Idades	Feminino	Masculino	Total	Indicação dos motivos de atendimento
0-06	0	0	0	
10-19	26	4	30	1,2,9,14,15
20-29	36	6	42	1,2,3,4,6,7,8,9,10,13,14,15,16,17,18,19,20
30-39	55	24	79	1,2,3,4,5,6,7,8,9,10,11,12,13,14,15,16,17,18,19,20
40-49	65	35	100	1,2,3,4,5,6,7,8,9,10,13,14,15,16,17,18,19,20
50-59	53	22	75	1,2,3,4,5,6,7,8,9,10,13,14,15,16,17,18,19,20
60-69	29	18	47	1,2,3,4,5,6,7,8,9,10,13,14,15,16,17,18,19,20
70-79	3	14	17	3,4,5,6,8,9,10,13,14,15,17,20,21
80 e +				3,4,8,13,14,15,20
Total	269	123	390	

Visitas Domiciliárias – Centro Olipandó -2016					
Nº de	cod	Motivo	Nºde	Fundamentaram Atendimentos	
Visitas			Visitas	Cod	Motivo
1	1	Comunicar informação	2	1	Encaminha/to/Registo Caso
2	2	Comunicar informação	3	2	Encaminha/to/Registo Caso
2	3	Comunicar informação	1	3	Encaminha/to/Registo Caso
4	6	Comunicar data de consulta	0	4	Encaminha/to/Registo Caso
2	6	Comunicar informação	0	5	Encaminha/to/Registo Caso
4	7	Falar utente e família	0	6	Encaminha/to/Registo Caso
1	7	Verificação de condições	4	7	Encaminha/to/Registo Caso
1	7	Verificação de condições	0	8	Encaminha/to/Registo Caso
1	8	Oferta medicamentos	7	9	Encaminha/to/Registo Caso
3	8	Verificação de situação	0	10	Encaminha/to/Registo Caso
3	8	Acompanhar utente	0	11	Encaminha/to/Registo Caso
4	9	Verificação de situação	0	12	Encaminha/to/Registo Caso
3	9	Verificação de condições	0	13	Encaminha/to/Registo Caso
1	10	Verificação de condições	4	14	Encaminha/to/Registo Caso
2	10	Oferta bens	2	15	Encaminha/to/Registo Caso
1	13	Verificação de condições	1	16	Encaminha/to/Registo Caso
1	14	Dificuldade de contacto utente	0	17	Encaminha/to/Registo Caso
1	19	Comunicar informação	0	18	Encaminha/to/Registo Caso
			0	19	Encaminha/to/Registo Caso
			0	20	Encaminha/to/Registo Caso
37			24	21	Encaminha/to/Registo Caso

*Para além deste apoio, fornecemos refeições confeccionadas diariamente a 3 famílias, perfazendo 12 pessoas.

4 – Entidades Parceiras

- Agrupamento de Escolas Fernando Pessoa
- Associação Amigos e idosos da Qta das Laranjeiras
- Associação Entrementes
- Associação Espaço Crescer
- Biblioteca David Mourão Ferreira
- C.M.Lisboa – DHURSE
- Centro de Dia das Laranjeiras
- Centro de Saúde de Olivais
- Cruz Vermelha Portuguesa – Delegação do Parque das Nações
- Escola 1ºCiclo Infante D. Henrique
- Fundação Agakhan
- Gebalis
- Junta de Freguesia Parque das Nações
- Paróquia Sta M^a Olivais
- *Projecto Mais Vida*
- *Refood*
- *Rotary Club de Lisboa – Delegação do Parque das Nações*
- SCMLisboa

5 – Previsão de Actividades em 2017

Pretende-se continuar a desenvolver o trabalho decorrente da programação, incluindo algumas actividades como aulas de percussão, capoeira, inglês e dança. Pretende-se fomentar a interacção e a dinamização da comunidade com iniciativas da responsabilidade do SDL e acções em parceria com outras entidades.

Propomos-nos:

- Cantar as Janeiras
- Festejar o Carnaval
- Fazer visitas de estudo
- Participar em encontros de capoeira
- Colónia de férias
- Acampamento de Verão
- Festa N^aS^a dos Remédios
- Procissão N^aS^a de Fátima
- Festa de Natal

- No âmbito do protocolo entre a SCMLISBOA e o SDL, o projecto “**Saúde Mais Próxima**”, vai continuar a dar apoio às crianças e jovens do CATL, assim como sessões de informação / sensibilização aos encarregados de educação.

- Daremos continuidade ao projecto “**Guardiões do Jardim**”.

- Pretendemos continuar como parceiros no grupo comunitário **REDE L&M**, com a **Direcção Geral de Reinserção Social**, recebendo indivíduos que, no âmbito de sanções penais têm que realizar trabalho a favor da comunidade, com a **Cruz Vermelha Portuguesa** delegação do Parque das Nações, nas acções da “Missão Sorriso” e com os alunos do **Colégio Pedro Arrupe**, com o projecto “Desafios que nos fazem andar”.

A partir do protocolo entre a Fundação Aga Khan e o Patriarcado de Lisboa, está prevista a implementação de cursos de formação profissional.



Quinta das Laranjeiras

FESTA POPULAR

1, 2 e 3 Julho

Em Honra de N^a Senhora dos Remédios

1 Jul

SEXTA

21h00 Marcha Popular do CATL Olipandó com o tema "As varinas do Tejo"

21h30 Arraial e atuação musical "Nova Luz"

2 Jul

SÁBADO

15h00 Peddy-paper com PRÉMIOS

17h00 Workshop de Kizomba com Professor Helídio

18h00 Workshop de Capoeira do CATL Olipandó "Alto Astral"

21h30 Arraial e atuação musical "Contra Ponto"

3 Jul

DOMINGO

09h30 Rastreio da Delegação da Cruz Vermelha do Parque das Nações

16h00 Missa Campal

17h00 Procissão em honra de Nossa Sra. dos Remédios - Fanfara do Corpo de Bombeiros de Camarate

18h00 Animação com grupo de dança das crianças do CATL Olipandó

18h30 Apresentação do teatro "Bom e Mau Vizinho" da CATL Olipando

19h00 Marcha Popular do CATL Olipandó com o tema "As varinas do Tejo"

21h00 Arraial e atuação musical do Duo "Latino"

00h00 Encerramento

ORGANIZAÇÃO:

Comissão de festas em Honra de Nossa Sra. dos Remédios

CATL Olipandó

Paróquia de Santa Maria dos Olivais

APOIO:

Junta de Freguesia do Parque das Nações

União de Freguesias Camarate, Unhos e Apelação

Supermercado MEU SUPER

**Procissão de Velas em honra de
N^ª. Senhora de Fátima**

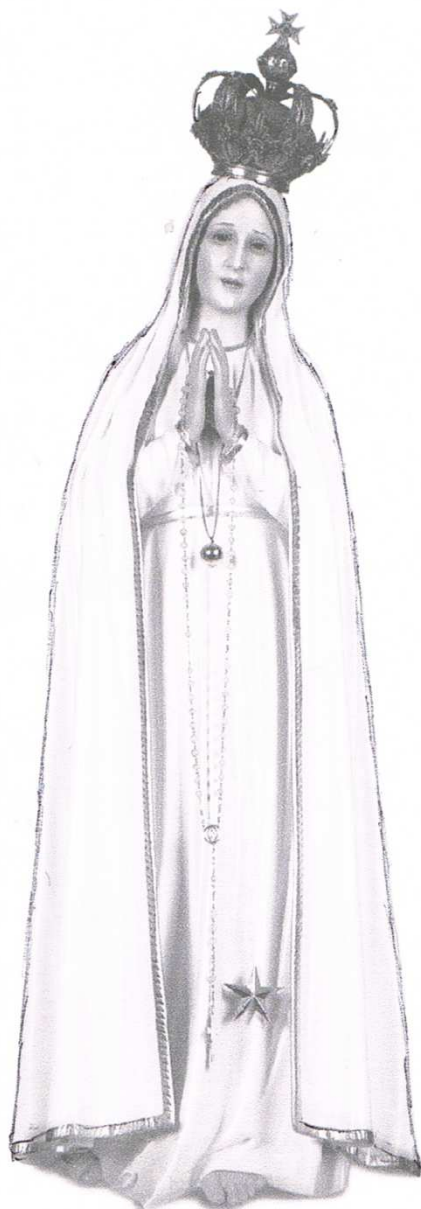

31-05-2016

Bairro Alfredo Bensaúde

Actividades do Centro Panioli – Pré-Escolar

O Centro Panioli, com valência de Pré-Escolar, é uma resposta social que se destina a proporcionar actividades variadas a crianças dos 3 anos aos 6 anos, de forma a prestar a primeira etapa da educação básica no processo de educação ao longo da vida. Sendo complementar da acção educativa da família, com ela estabelece estreita relação, favorecendo a formação e o desenvolvimento equilibrado da criança, tendo em vista a sua plena inserção na sociedade como ser autónomo, livre e solidário.

Das actividades educativas realizadas ao longo do ano lectivo e decorrentes da programação, destacamos algumas acções ou dias extraordinários dentro do Centro ou no exterior.

05 de Fevereiro – Festa de carnaval

Objectivos da acção – Dar a conhecer e dinamizar as tradições do carnaval. Estimular a criatividade, e a imaginação promovendo momentos de alegria e animação.

Descrição da acção – Desfile das crianças pelo bairro, todas mascaradas e pintadas.

22 de Fevereiro – Fomos ao teatro

Objectivos da acção – Proporcionar momentos mágicos, possibilitando a oportunidade de conhecer de perto os personagens que dão vida à imaginação da criança.

Descrição da acção – Organizado pelo SDL, as crianças assistiram no teatro Politeama à peça de teatro “Tarzan Rei da selva”.

30 de Abril – Meo Fan Event no Campo Pequeno

Objectivos da acção - Estimular a criatividade e imaginação possibilitando o contacto com diferentes formas de expressão artística.

Descrição da acção – As crianças visitaram uma exposição de construções com peças de lego e jogaram vídeo jogos. Esta actividade foi-nos proporcionada pela Fundação PT, que ofereceu os bilhetes para visitarem a exposição. O transporte foi custeado pelos Enc.Educação.

05 de Julho - Festa de final de ano

Objectivos da Acção – Comemorar o final do ano lectivo, fomentando a participação dos Enc. Educação / Pais nas actividades do Centro, promovendo momentos de animação e confraternização

Descrição da acção – Constou de apresentações feitas pelas crianças, de uma pequena peça de teatro, danças, assim como da entrega de diplomas aos finalistas. Depois do espectáculo, realizou-se um arraial popular com música, caldo verde, sardinha assada, febras, bolos variados e sumos. Um conjunto de Enc. de Educação / Pais ajudou na preparação e dinamização da festa.

18 de 22 Julho – Colónia de Férias

Objectivos da acção – Proporcionar às crianças momentos de alegria e brincadeiras na praia e nos vários parques e jardins, assim como visita a museus.

Descrição da acção – A semana da colónia permitiu às crianças manhãs de praia e à tarde visita a museus e exploração de parques.

A programação da colónia de férias, assim como o respectivo relatório figura em anexo.

21 de Novembro- Festa do Pijama

Objectivos da acção – Uma iniciativa a nível mundial que tem como missão alertar que todas as crianças têm direito a crescer numa família.

Descrição da acção – Neste dia as crianças foram para o Centro de pijama. Fizeram jogos e brincadeiras centradas na importância de ajudar os que mais precisam e aqueles que não têm o aconchego de uma família. Construíram caixinhas para donativos pedidos aos pais.

22 de Dezembro – Festa de Natal do SDL

Objectivos da acção – Proporcionar o convívio entre todas as crianças dos Centros do SDL, fomentando a vivência do Natal o interesse pelas várias actuações dos diversos grupos, e o gosto por contribuir para a festa, com os seus próprios números, ensaiados ao longo do mês.

Descrição da acção – As crianças apresentaram um musical de Natal.

Utentes Pré – Centro Panioli

Nº de utentes – Caracterização por Idade e Sexo			
Idades	Feminino	Masculino	Total
3	7	8	15
4	13	9	22
5	7	5	12
6 e +		1	1
Total	27	23	50



2- Actividades Comunitárias em Parceria

Participação activa no grupo comunitário do Bairro Alfredo Bensaúde

Temáticas de intervenção:

Dinamização do grupo comunitário:

- Sedimentar parcerias
- Promover intervenção articulada
- Potenciar recursos e respostas locais
- Partilhar informação

Adequação do acondicionamento dos resíduos e apropriação dos espaços

- Promover comportamentos ecológicos e a mudança de atitudes face ao ambiente.
- Fomentar a participação e a cooperação junto de crianças e jovens e suas famílias em prol do Bairro, destacando os valores da família e a solidariedade.
- Identificar as causas para o estado em que se encontra o Bairro.
- Reconhecimento de boas práticas na apropriação do espaço público

Capacitação para a cidadania

- Cursos formação profissional para adultos – competências básicas de leitura, escrita e cálculo.
- Gestão doméstica

Desenvolvimento de competências pessoais e sociais das crianças e jovens

- Proporcionar actividades lúdico-pedagógicas.
- Estimular o respeito, a participação e amizade entre crianças e jovens moradores no Bairro.
- Promover comportamentos ecológicos e a mudança de atitudes face ao ambiente.

Relações de Vizinhança entre comunidades:

- Divulgar hábitos culturais das diversas culturas existentes no bairro;
- Explorar as semelhanças para valorizar as diferenças;
- Estreitar laços de boa e sã vizinhança.

Valorização do património Edificado

- Melhorar a imagem do bairro
- Estimular o sentimento de pertença e a valorização do Bairro
- Proporcionar o contacto com a Arte Urbana

No âmbito do grupo comunitário participámos activamente no projecto da EPAL “Plano de eliminação do consumo não autorizado” que teve várias fases

- Levantamento da situação actual
- Apresentação do projecto ao grupo comunitário
- Reuniões com a população, para a disponibilização de meios de regularização de situações de dívidas ou ligações ilegais
- Divulgação da tarifa social e tarifa familiar da água junto ao público- alvo.
- Avaliação global

No âmbito do projecto Bip/Zip Lisboa 2016

Somos parceiros no projecto Bip/Zip”Sai da Caixa Bensaúde”

Objectivo do projecto – Contribuir para o desenvolvimento das competências pessoais, sociais, comunitárias e escolares das crianças e jovens residentes no Bairro, através da prática desportiva e cultural, promovendo estilos de vida saudável e estimulando os valores de coesão comunitária, através do fortalecimento de laços entre os jovens de diferentes culturas, tendo em vista a melhoria da imagem do Bairro a sua promoção para o exterior, diminuindo o preconceito social.

Actividades desenvolvidas

- Aulas de Boxe, Música, dança urbana
- Apoio escolar
- Sessões de sensibilização com 4 temas – saúde, desporto, ambiente, educação parental
- Festas comunitárias

PROJETO “ Melhorar é possível”

O SDL está a desenvolver um projecto de prevenção ao abandono escolar precoce, em parceria com a escola do 1ºciclo Sta Mª Olivais / Nº175. Estão envolvidas 16 crianças sinalizadas pela escola

Objectivos:

- Diagnosticar e sinalizar situações de risco e ausências continuadas á escola
- Motivar as crianças para a frequência escolar
- Incentivar os Encarregados de Educação para a importância da escola no futuro da criança – com acções de sensibilização e visitas domiciliárias.
- Actividades lúdico- pedagógicas na escola- 2 dias por semana e no Bairro nos restantes dias.
- Reuniões regulares com Professore e Director da escola
- Participação activa nas festas da escola.

Em parceria com o colégio Pedro Arrupe

Uma turma do 6ºano do colégio Pedro Arrupe esteve a desenvolver o projecto “Juntos Construimos”, que tem como objectivo desafiar os alunos a irem ao encontro da comunidade, para melhor conhecimento da realidade até ai desconhecida, para descobrirem e se relacionarem com uma realidade que lhes lance desafios ao constatarem necessidades e dificuldades na comunidade.

Prepararam várias acções como Teatro, Fantoches, Expressão plástica, jogos de exterior, direccionadas para as crianças do Centro Panioli. No Natal fizeram uma recolha de brinquedos que ofereceram a todas as crianças do Centro.

No âmbito do Decorrente de um protocolo de cooperação entre o SDL e SCM Lisboa

Uma carrinha devidamente equipada com pessoal médico e de enfermagem, esteve no Centro Panioli, para proceder à avaliação de peso, altura, massa corporal, tensão arterial, e rastreios de saúde oral e visual, glicémia e colesterol. As crianças foram observadas, mediante autorização previamente pedida aos Encarregados de Educação. Estes, posteriormente, receberam os resultados dos exames e em caso de necessidade, com a indicação para serem seguidos em consulta no Centro de Saúde Domingos Barreiros da SCM Lisboa.

Decorrendo do Protocolo de Cooperação assinado com a Direcção Geral de Reinserção Social – para trabalho a favor da comunidade, relacionámo-nos com a equipa penal 2 – recebendo indivíduos que, no âmbito de sanções penais, realizam trabalho a favor da comunidade.

3 – Serviço de Atendimento Afecto ao Centro Comunitário

No serviço de atendimento prestamos apoio a todas as pessoas que chegaram até nós com os seus problemas. Atendemos indivíduos de várias origens e de diferentes grupos etários. Os problemas apresentados foram relacionados com:

- Prestações sociais
- Saúde
- Acompanhamento escolar
- Habitação
- Emprego / Formação
- Apoio Alimentar / Banco alimentar
- Necessidades de bens essenciais
- Consulta da Segurança Social directa – marcação de atendimento, impressão de documentos, verificação de apoios sociais
- Acompanhamento judicial
- Apoio pecuniário pontual para bens de primeira necessidade

Foi realizada a articulação interinstitucional e as diligências necessárias para a resolução dos problemas apresentados.

Procedemos à realização de visitas domiciliárias para observação ou registo/accompanhamento de casos, transmissão de informação, entrega de documentos ou em situações de dificuldade de mobilidade dos utentes.

Serviço de Atendimento Centro Comunitário

Nº de utentes – Caracterização por Origem Étnica

Origem Étnica	Feminino	Masculino	Total
Português Caucasiano	7	2	9
Português Cigano	77	46	123
Port. Origem Africana	3	3	6
Port. Origem Indiana			
Angolanos			
Brasileiros			
Búlgaros			
Caboverdeanos			
Guineense			
Indianos			
Romenos			
Santomenses			
Outros			
Total	87	51	138

Nº de Utentes – Caracterização por Idade e Sexo

Idades	Feminino	Masculino	Total
0 - 9			
10 - 19	8	4	12
20 - 29	15	8	23
30 - 39	21	10	31
40 - 49	23	12	35
50 - 59	11	9	20
60 - 69	5	5	10
70 - 79	4	3	7
+ - 80			
Total	86	51	138

Atendimentos/Visitas Domiciliárias

Atendimento/Apoio técnico	Total	Resol.nós	Articulação	Entidades com quem se articula	Códigos
RSI	28	0	28	S.Social, SCMLisboa	1
Abono de Família	9	0	9	S.Social, SCMLisboa	2
Pensão social	3	0	3	S.Social, SCMLisboa,CNPensões	3
Comp. Solidário Idosos/Outs subsídios	9	0	9	S.Social, SCMLisboa,JFreguesia	4
Apoio domiciliário/internamento lar	0	0	0	S.Social, SCMLisboa,CSaúde,	5
Marcação consultas médicas	31	8	23	C.Saúde, SCMLisboa, Hospitais	6
Acompanhamento escolar	34	8	26	Escsegura PSP, Agrup. Fernand Pessoa	7
Acompanhamento Médico	11	3	8	CSaúde, Hospitais, consultorios	8
Problemas Habitação	43	0	43	Gebalis, CMLisboa	9
Necessidade Bens Essenciais	7	1	6	Entreajuda, JFreguesia, IHRU	10
Violência Doméstica	0	0	0	APAV, PSP,	11
Crianças em risco	3	0	3	CPCJ- Oriental, SCMLisboa	12
Apoio Alimentar BA	5	5	0	Banco Alimentar	13
Preenchimento de Doc`s/Cartas	39	39	0	S.Social,Gebalis, C.M.lisboa,J.freg	14
Leitura /interpret.Doc`s	29	29	0	S.Social,Gebalis,CMLisboa,J.Freguesia	15
Emprego /Formação	16	0	16	C.Emprego	16
Consulta Seg. Social Directa/ Finanças	48	48	0	S.Social,Finanças	17
Acompanhamento Judicial	9	0	9	J.Freg,Tribunais,S.Social, Advogado	18
Legalização/SEF	0	0	0	SEF,CLAI	19
Apoio Financeiro	4	2	2		20
Contactos telef.	25	25	0	Vários Destinatários	21
Total	353	168	185		

Idades	Feminino	Masculino	Total	Indicação dos motivos de atendimento
10-19	6	5	11	1,2,9,14,15
20-29	26	9	35	1,2,3,4,6,7,8,9,10,13,14,15,16,17,18,19,20
30-39	53	26	79	1,2,3,4,5,6,7,8,9,10,11,12,13,14,15,16,17,18,19,20
40-49	54	23	77	1,2,3,4,5,6,7,8,9,10,13,14,15,16,17,18,19,20
50-59	42	21	63	1,2,3,4,5,6,7,8,9,10,13,14,15,16,17,18,19,20
60-69	36	17	53	1,2,3,4,5,6,7,8,9,10,13,14,15,16,17,18,19,20
70-79	12	7	19	3,4,5,6,8,9,10,13,14,15,17,20,21
80 e +	10	6	16	3,4,8,13,14,15,20
Total	239	114	353	

Visitas Domiciliárias – Centro Panioli - 2016					
Nº de	cod	Motivo	Nº de	Fundamentaram Atendimentos	
Visitas			Visitas	Cod	Motivo
5	1	Comunicar informação	5	1	Encaminha/to/Registo Caso
1	3	Dificuldade mobilidade utente	3	2	Encaminha/to/Registo Caso
4	6	Comunicar data consulta	4	3	Encaminha/to/Registo Caso
12	7	Falar família	0	4	Encaminha/to/Registo Caso
8	8	Acompanhar utente	3	5	Encaminha/to/Registo Caso
2	8	Falar utente/ combinar deslocação	0	6	Encaminha/to/Registo Caso
12	9	Verificação de condições	0	7	Encaminha/to/Registo Caso
6	9	Comunicar informação	0	8	Encaminha/to/Registo Caso
1	10	Verificação Condições	6	9	Encaminha/to/Registo Caso
4	10	Oferta excep. medicamentos /bens essenciais	0	10	Encaminha/to/Registo Caso
2	13	Oferta de outros bens	0	11	Encaminha/to/Registo Caso
			0	12	Encaminha/to/Registo Caso
			0	13	Encaminha/to/Registo Caso
			4	14	Encaminha/to/Registo Caso
			0	15	Encaminha/to/Registo Caso
			3	16	Encaminha/to/Registo Caso
			0	17	Encaminha/to/Registo Caso
			0	18	Encaminha/to/Registo Caso
			0	19	Encaminha/to/Registo Caso
			0	20	Encaminha/to/Registo Caso
64			28	21	Encaminha/to/Registo Caso

4-Entidades Parceiras

- ABS – Mais Vida
- Associação Jorge Pina
- Agrupamento de escolas das piscinas
- C.M.Lisboa – DHURSE
- Centro de Saúde dos Olivais
- Elo Social
- Fundação Aga Khan
- Gebalis
- IAC-Instituto de Apoio à Criança
- Junta Freguesia Olivais
- PSP – Olivais
- Polícia Municipal
- SCMLisboa
- Templo de Shiva

5 – Previsão de Actividades para 2017

Pretende-se continuar a desenvolver o trabalho decorrente da programação, incluindo actividades tais como: dança e ginástica

Pretende-se fomentar a interacção e a dinamização da comunidade com iniciativas da responsabilidade do SDL e acções em parceria com outras entidades. Propomos:

- Festejar o dia dos reis
- Festejar o Carnaval
- Fazer visitas de estudo
- Visitar escola 175/1ºciclo, com os finalistas do Pré – escolar
- Preparar a festa final de ano lectivo
- Organizar Colónia de Férias Aberta
- Participar na festa Natal

Pretendemos continuar a desenvolver projectos no âmbito do Grupo Comunitário do Bairro Alfredo Bensaúde.

A partir do protocolo entre a Fundação AgaKhan e o Patriarcado de Lisboa está prevista a implementação de cursos de Formação Profissional e competências básicas.

No âmbito do protocolo entre a SCML e o SDL, o projecto “Saúde mais Próximo”, vai continuar a dar apoio às crianças do Panioli.

Continuar a participar nas actividades no projecto Bip-Zip “ Sai da caixa Bensaúde”

Continuação da implementação do projecto” Melhorar é possível” da responsabilidade do SDL.

Receber os alunos do Colégio Pedro Arrupe, que vão continuar a desenvolver em parceria com o SDL o projecto “Juntos Construimos”.



Av. Alfredo Bensaúde, Vivenda Panioli
1849-029_ Lisboa
Telefone 21 853 50 48
Email: past.ciganos.sdl@sapo.pt



Festa do PANIOLI

Dia 5 de Julho de 2015
3ªFeira às 16H

Venha festejar connosco e ver as
atuações dos nossos meninos

Temos :

Sardinhas



Caldo Verde



Bebidas



E muito mais... !

PROGRAMA

1. Marcha popular do Panioli
2. Poema: "Os números"
3. Peça de teatro
"A Carochinha e o João Ratão"
4. Poema: "As formas Geométricas"
5. Grupo Coral do Pré-escolar
6. Poema " As flores"
7. Ginástica: Esquema rítmico
8. Entrega dos diplomas aos
finalistas

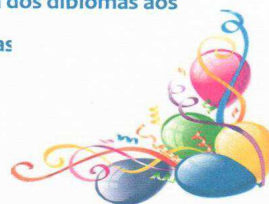

Bairro da Quinta da Fonte / Apelação

1- Actividades do Centro Verdine – CATL

A valência CATL é um espaço onde as crianças/jovens beneficiam de apoio escolar a par de actividades lúdicas, expressão plástica, Inglês, Informática, Capoeira, e Percussão. Todas as actividades estão integradas nos temas definidos numa programação anual, específica para cada ano lectivo.

Das actividades educativas realizadas ao longo do ano lectivo e decorrentes da programação, destacamos alguns dias extraordinários dentro do Centro ou no exterior:

06 de Janeiro – Cantar as Janeiras

Objectivos da acção – Reviver tradições, aprendizagem de música tradicional, portuguesa, aproximar gerações.

Descrição da acção – As crianças e jovens do Centro Verdine, deslocaram-se a Instituições locais, onde cantaram as janeiras. Reviveram uma tradição antiga mas muito querida a todos.

03 de Fevereiro – Visita da Imagem Peregrina de Nossa Senhora de Fátima à Apelação

Descrição da acção – Recebemos a imagem Peregrina com muita alegria, cantando e acenando lenços brancos à sua passagem pelo Centro.

05 de Fevereiro – Festa de Carnaval

Objectivos da acção – Estimular a criatividade, e imaginação, promovendo momentos de muita alegria e animação

Descrição da acção – As crianças desfilaram em loures, juntamente com instituições e escolas do concelho. O tema escolhido foi “Lendas e Mistérios “.Escolhemos para tema do nosso curso “A Princesa Moura”. As meninas eram as Princesas e os meninos os príncipes. Outro grupo participou com os tambores para animar o cortejo.

23 de Março – Visita dos Fantoches

Objectivos da acção – A importância do contacto com diferentes formas de comunicação e de expressão artística para desenvolver a imaginação criativa

Descrição da acção -Um grupo de voluntários que trabalha em parceria com a ENTREAJUDA, foi ao Centro fazer uma apresentação de fantoches de luva, de fio, e o palhaço “Sacolas”, com um número de magia.

22 de Março – Recolha de alimentos

Objectivos da acção – Envolver as crianças e jovens do Centro, em acções de solidariedade, repudiando as injustiças e combatendo a indiferenças.

Descrição da acção – Durante o mês de Março, fizemos uma campanha de angariação de produtos alimentares, para dar a famílias carenciadas. Os produtos recolhidos foram entregues pelas crianças, acompanhadas pelos monitores, na paróquia, junto ao altar da igreja. Fomos recebidos pelo pároco que agradeceu e explicou às crianças a importância da solidariedade, para a construção de um mundo melhor.

23 de Março – Fomos ao teatro

Objectivos da acção – A peça de teatro teve como intenção falar sobre o drama de quem foge de cenários de conflito e de dar espaço e confiar na inteligência das crianças/jovens, para fazerem a sua própria leitura e reflexão.

Descrição da acção – As crianças e jovens do Centro foram ao espaço dos teatro Ibisco ver a peça de teatro “Com Paixão”. Conta-nos como a situação dos refugiados é

dramática. No final houve um diálogo entre os atores e este público infanto-juvenil. Todos referiram a importância de bem receber os refugiados.

31 de Março – Participámos numa Assembleia de Freguesia

Objectivo da acção – Realizada de propósito para os nossos utentes, visou promover a participação activa das crianças/jovens na qual se fizeram ouvir, manifestando os problemas existentes na freguesia/Bairro, projectando soluções com vista á sua concretização, usando de liberdade de expressão e opinião.

Pretende-se formar crianças/jovens críticos, interventivos e conscientes do seu papel cívico na sociedade dos nossos dias.

Descrição da acção – todas as crianças e jovens do CATL, participaram numa Assembleia de Freguesia, com a presença do Presidente Arlindo Cardoso e Presidente da Assembleia Viriato Cabeça. Depois de uma pequena introdução do Presidente da União de Freguesias explicando a importância da Assembleia na vida dos moradores. As crianças demonstraram as suas preocupações em relação a problemas que existem na Freguesia/Bairro, entregando depois de lidas as reivindicações que o Presidente prometeu tentar resolver.

10 de Abril – Festa de S. Salvador do Mundo

Objectivo da acção – Promover o sentido de comunidade, estabelecer relações de proximidade entre o CATL / Utentes / e Moradores.

Descrição da acção – Festa religiosa comunitária com raízes culturais em Cabo Verde, em que todas as comunidades participam. As crianças do CATL participaram com um coro na Missa Campal, integraram o cortejo da procissão. Depois do almoço comunitário, à tarde, no convívio cultural, apresentaram danças rítmicas e a capoeira.

30 de Abril – Festival infantil de capoeira

Objectivo da acção – A capoeira possibilita o desenvolvimento cognitivo, motor, afectivo, musical e social. Promove o intercâmbio entre participantes dos vários Centros do SDL.

Descrição da acção – Durante a manhã houve Workshops de danças tradicionais brasileiras, construção de instrumentos musicais da capoeira e roda de capoeira. Depois do almoço da responsabilidade do SDL, fez-se uma roda de capoeira onde as crianças receberam as respectivas cordas – graduações, sempre apadrinhadas por capoeiristas graduados do grupo de capoeira Alto Astral.

08 de Maio – Dia da Mulher

Objectivos da Acção – Reconhecer a importância e contribuição da mulher na sociedade de hoje, lembrar as conquistas sociais, políticas e económicas assim como os deveres e direitos.

Descrição da acção – A convite da C.M.Loures fomos ao parque da cidade participar na festa do Dia Internacional da Mulher. Desfilámos com os tambores e apresentámos a Capoeira. Em sala fizemos marcadores para livros com o símbolo desse dia, que foram oferecidos às senhoras presentes. Visitámos uma exposição de “trajes femininos do mundo”.

Dia 1 de Junho – Dia da Criança

Objectivo da acção – Estimular a criatividade e imaginação, promovendo momentos de alegria e convívio com pais e Enc. Educação.

Descrição da acção – A Junta de Freguesia levou ao Centro Comunitário da Apelação a peça de teatro “O Príncipe com orelhas de burro”. As crianças do CATL, assim como alguns Pais assistiram divertidos. Seguiu – se um lanche para todos.

Dia 06 e 08 de Julho – Visita de estudo ao IKA

Objectivos da acção – Conhecer o funcionamento de uma grande loja

Descrição da acção – Visita ao IKA .Visitámos os escritórios, armazéns, copa, refeitório, espaço de lazer para os funcionários e foram ao telhado ver as placas solares que permitem que todo o edifício seja auto sustentável em relação à energia.

18 a 22 de Julho – Colónia de férias aberta

Objectivos da acção – Proporcionar dias de alegria e aventura, aprofundar e diversificar conhecimentos, pelo contacto directo com a natureza e pela aproximação a obras de arte ao ar livre e em museus.

Descrição da acção – As manhãs foram passadas na praia da Fonte da Telha e as tardes em diversos parques e visitas a museus.

A programação da Colónia de Férias, assim como o relatório estão em anexo.

23 de Julho – Festas do Concelho de Loures

Objectivo da acção – utilizar a percussão é um poderoso recurso educativo, pois trabalha a concentração, memorização, coordenação motora, para além de desenvolver a sensibilidade auditiva numa acção / espectáculo em dias de festa.

Descrição da acção – O grupo de Bombos Batebataque do CATL , mais um ano participou nas festas de loures, desfilando pela avenida principal de loures. Depois da actuação, a C.M.Loures ofereceu o jantar.

02,03e 04 de Setembro – Acampamento Vila Galé – Grândola

Objectivos da acção – O acampamento constituiu um excelente espaço, de socialização, pois permitiu aos jovens uma participação activa, em actividades lúdico/pedagógicas, estabelecendo um diálogo intercultural, permitindo o quebrar de preconceitos, potenciando uma postura mais flexível e tolerante.

Descrição da Acção – O SDL organizou em parceria com a Associação de Capoeira “Alto Astral”o acampamento de verão. As manhãs foram passadas na praia e piscina. Após o almoço os jovens participaram em várias actividades: passeios pelas zonas envolventes jogos de pista, caça ao tesouro, workshops de capoeira, rodas de capoeira. Os serões tiveram actividades como fogo de campo, orientação nocturna, Karaoke.

02 de Outubro – Festa Nossa Senhora da Fonte

Objectivos da acção - Promover o sentido de comunidade, gerar aproximação e estreitar relações entre o CATL/Famílias/Comunidade, assim como promover o convívio intergeracional e inter-étnico.

Descrição da Acção – Sendo a organização da nossa responsabilidade, abriu com um desfile de bombos do CATL Verdine, que percorreu o bairro até à Igreja da Apelação. Da Igreja saiu uma procissão/caminhada com a imagem de Nossa Senhora. As Crianças do CATL levaram faixas com frases com mensagens de incentivo à construção da Paz. Seguidamente realizou-se a missa campal, em que as crianças participaram no coro, no ofertório e nas leituras. O Almoço Comunitário foi confeccionado no nosso Centro, por vários cozinheiros/as voluntários/as das várias comunidades do bairro. O grupo Português fez feijoada, os Ciganos borrego de casamento, os Caboverdianos a cachupa, os Guineenses mancarra de frango, os Angolanos moamba de Galinha, e os Santomenses calulu de galinha. A tarde foi muito animada, com grupos de artistas locais das várias comunidades e instituições da freguesia. As crianças do Verdine apresentaram danças rítmicas e o CATL Olipandó apresentou a sua marcha popular.

02 Dezembro – Reunião de pais

Objectivos da acção – Fortalecer relações de proximidade entre o CATL e os Pais/Encarregados de Educação, dar-lhes a conhecer capacidades e acções das crianças e jovens.

Descrição da Acção – Na reunião os Pais/Enc.Educação foram informados da programação prevista para o ano lectivo, assim como a avaliação das actividades desenvolvidas. De seguida as crianças do CATL apresentaram a peça de teatro “ O

Cavaleiro da Dinamarca”. Para finalizar foi servido um lanche ajantarado que constou de caldo verde, bifanas e sobremesas trazidas pelos pais.

07 de Dezembro – Decoração da Árvore de Natal

Objectivos da acção – Compreender o significado do Natal, incentivar o espírito de amizade e solidariedade.

Descrição da acção – As crianças do CATL, fizeram na sala de actividades, decorações de Natal com materiais recicláveis, com que decoraram a árvore que esteve exposta no Largo 25 de Abril Apelação, até ao dia dos Reis.

09 de Dezembro – Inauguração do Presépio na Qta da Fonte

Objectivos da acção – Promover, dinamizar e preservar tradições para uma maior vivência da mensagem Natalícia. Sensibilizar os mais jovens para a tradição da construção do presépio.

Descrição da acção – O CATL, em parceria com a J.Freguesia , CMLoures, CATL Nosso Mundo construímos um presépio em tamanho natural que inauguramos com a presença da Sr^a Vereadora Eugénia Coelho o Sr^o Arlindo Cardoso, Presidente da União de freguesias Camarate, Unhos e Apelação, representantes das instituições do Grupo Comunitário, Enc. Educação e moradores. As crianças do Verdine e Nosso Mundo solenizaram o acto com um conjunto de cânticos de Natal.

11 de Dezembro – Festa de Natal na Apelação

Objectivos da acção – Transmitir o significado do Natal, incentivar o espírito de amizade e solidariedade. Consolidar a relação CATL /Moradores / Grupo Comunitário

Descrição da acção – O CATL Verdine apresentou a peça de teatro “ O Cavaleiro da Dinamarca”, durante a festa espectáculo que teve lugar no Largo 25 de Abril.

22 de Dezembro – Festa de Natal

Objectivos da acção – Compreender o significado do Natal., celebrando-o na alegria Incentivar o espírito de amizade e solidariedade, consolidar relações entre os Centros do SDL, sendo que cada um contribuiu com um ou mais números para a festa conjunta.

Descrição da acção – Juntamente com todos os Centros do SDL, participamos com uma peça de teatro “A visita de Jesus”

Utentes do CATL – Centro Verdine

Nº de utentes – Caracterização por Idade e Sexo			
Idades	Feminino	Masculino	Total
6	0	4	4
7	4	3	7
8	5	7	12
9	2	7	9
10	4	3	7
11	6	2	8
12	3	1	4
13	0	2	2
14	1	1	2
+15			
Total	25	30	55



2- Actividades Comunitárias em Parceria

Em Parceria com a C.M.Loures:

- Movimento “Zero Desperdício”

Recebemos todas as segundas-feiras do restaurante do IKEA Loures, produtos alimentares que foram entregues por nós a famílias que diariamente recebem apoio alimentar confeccionado. Alguns enriqueceram também o lanche das crianças do CATL.

- **Com o “Espaço Vida”**, Centro de Atendimento à Vítima, tem havido ao longo do ano acções de informação com crianças /jovens e moradores. Em várias situações o SDL tem sinalizado casos que têm beneficiado intervenção e encaminhamento adequados.

- 2 sessões de formação para Pais/ Enc. de Educação “Pais Altamente”

A Câmara Municipal de Loures proporcionou no nosso Centro, formação para esclarecimento de dúvidas e partilha de estratégias sobre:

- Regras e Limites
- Auto-estima

O SDL tem articulado com o CLAI – Centro Local Apoio à integração de Imigrantes em várias situações, sinalizando, e encaminhando casos.

Em parceria como o Contrato Local de Segurança

Está a ser implementado o projecto de intervenção “Pais formados, filhos educados” que tem como objectivo combater as problemáticas da delinquência juvenil e dos comportamentos antisociais, na perspectiva de um pleno desenvolvimento das crianças e jovens, através da promoção de um papel activo, positivo e competente dos pais e educadores, no acompanhamento de todas as dimensões da sua vida.

Utilização da Educação /Formação Parental para a promoção de competências parentais de forma a:

Prevenir:

- Negligências, maus tratos e abusos na infância
- Comportamentos delinquentes e antissociais nos jovens
- Institucionalização de jovens em risco, mediante observação e diagnóstico
- Conflitos familiares potenciadores de situações de risco

Potenciar

- A igualdade de oportunidades em jovens inseridos em contextos socioeconómicos desfavoráveis
- Relações positivas entre pais e filhos
- A percepção dos pais no que concerne à importância do seu estilo educativo no desenvolvimento dos filhos
- Autoestima dos pais relativamente às suas competências parentais
- Desenvolvimento equilibrado das crianças /jovens, com vista à formação de cidadãos responsáveis
- Soluções eficazes de gestão e resolução de situações conflituais dentro do seio familiar
- Tolerância inter – geracional entre pais e filhos.

Em Parceria com o Grupo Comunitário da Apelação

10 de Abril – Festa S. Salvador do Mundo

Como em anos anteriores realizou-se a festa de S.Salvador do Mundo. Festa com raízes culturais em Cabo Verde, mas com a participação de todas as comunidades do Bairro. O SDL a Paróquia e moradores formaram uma comissão organizadora.

De manhã realizou-se uma missa campal seguida de procissão, até à igreja da Apelação, onde foram apresentados os novos juízes. Seguiu-se um almoço comunitário com gastronomia de Cabo Verde, oferecido pelos juízes. A tarde foi animada com muitos grupos de artistas do bairro e alguns convidados.

01 de Outubro- Festa Nossa Senhora da Fonte

Descrição da acção :

- A festa começou de manhã com o desfile dos bombos Batebataque do CATL Verdine
- Da Igreja saiu uma procissão/caminhada com a imagem de Nossa Senhora, até ao local da realização da festa
- Missa campal com a participação das crianças e jovens do CATL, nas leituras, no coro e nas oferendas por elas levadas ao altar.
- Almoço comunitário que foi confeccionado no nosso Centro, por grupos de cozinheiros/as das várias comunidades do bairro e foi servido em standes preparados para o efeito. Houve direito a provar ou comer de todos os pratos, num espaço com mesas e cadeiras protegido com um toldo, para quem desejasse. O preço estipulado por refeição, com direito a um prato típico ou mais, sumo, pão e fruta, foi de cinquenta cêntimos.
- Tarde de animação com diversos grupos de artistas locais de todas as idades e artistas convidados.

Objectivos

- Promover a integração social e a presença harmoniosa da diversidade, cultural, por via do envolvimento de todos.
- Estimular a consciência de cidadania, integrada numa perspectiva socio-comunitária
- Mobilizar e responsabilizar a comunidade nas actividades religiosas, culturais e recreativas
- Diminuir as condições geradoras de exclusão social
- Revitalizar e rentabilizar os saberes locais, assim como os dos moradores imigrantes

Recebemos apoio da C.M.Loures e União de Freguesias da Camarate, Unhos e Apelação. A organização foi da responsabilidade do SDL.

11 de Dezembro -Festa de Natal

Realizou-se a Festa de Natal da Apelação no Largo 25 de Abril no centro da Freguesia. O SDL, juntamente com o Grupo Comunitário esteve na organização.

Depois do almoço com todos os elementos do grupo comunitário, foram apresentadas pelas diversas instituições da freguesia, o Agrupamento Escolas Apelação, o JI Nosso Mundo, CATL Verdine, Teatro Ibisco, Projecto Apelarte – Escolhas os artistas locais. O espectáculo preparado por cada entidade foi apresentado por dois palhaços que durante o espectáculo deliciaram as crianças com um número de magia. Também houve um artista convidado cigano, que animou a tarde com a subida a palco de muitas jovens ciganas que dançaram. A festa terminou com a entrega de uma mochila que tinha um jogo didáctico e vários doces, gomas, chocolates, pipocas.

Decorrente de um protocolo de cooperação entre o SDL e SCMLisboa

Uma carrinha devidamente equipada com pessoal médico e de enfermagem esteve no CATL Verdine, para proceder à avaliação de peso, altura, massa corporal, tensão arterial e rastreios de saúde oral e visual, glicémia e colesterol. As crianças foram observadas, mediante autorização previamente pedida aos Encarregados de Educação. Estes, posteriormente, receberam os resultados dos exames e em caso de necessidade, com a indicação para serem seguidos em consulta no Centro de Saúde Domingos Barreiros da SCMLisboa.

Continuamos a fazer parte do consórcio do projecto “ **Apelarte – E6G**” no âmbito do programa Escolhas, colaborando activamente neste, que tem sede na Quinta da Fonte.

Decorrendo do Protocolo de Cooperação assinado com a Direcção Geral de Reinserção Social – para trabalho a favor da comunidade, relacionamo-nos com a equipa penal 2 – recebendo indivíduos que, no âmbito de sanções penais, realizam trabalho a favor da comunidade.

3 – Serviço de Atendimento Afecto ao Centro Comunitário

No serviço de atendimento prestámos apoio a todas as pessoas que chegaram até nós com os seus problemas. Atendemos indivíduos de várias origens e de diferentes grupos etários. Os problemas apresentados foram relacionados com:

- Prestações sociais
- Saúde
- Acompanhamento escolar
- Habitação
- Emprego / Formação
- Apoio Alimentar / Banco alimentar
- Necessidades de bens essenciais
- Consulta Segurança Social directa – marcação de atendimento, impressão de documentos, verificação de apoios sociais
- Acompanhamento judicial
- Apoio pecuniário pontual para bens de primeira necessidade

Foi realizada a articulação interinstitucional e as diligências necessárias para a resolução dos problemas apresentados.

Procedemos à realização de visitas domiciliárias, para observação ou registo/acompanhamento de casos, transmissão de informação, entrega de documentos ou em situações de dificuldade de mobilidade dos utentes.

A tipologia dos problemas e respectiva qualificação é apresentada nos quadros em anexo.

Serviço de Atendimento Centro Comunitário

Nº de utentes – Caracterização por Origem Étnica

Origem Étnica	Feminino	Masculino	Total
Português Caucasiano	20	7	27
Português Cigano	32	16	48
Port. Origem Africana	22	10	32
Port. Origem Indiana	0	0	0
Angolanos	6	4	10
Brasileiros	0	0	0
Búlgaros	0	0	0
Caboverdeanos	15	7	22
Guineense	7	5	12
Indianos	0	0	0
Romenos	0	0	0
Santomenses	6	3	9
Outros	0	0	0
Total	108	52	160

Nº de Utentes – Caracterização por Idade e Sexo

Idades	Feminino	Masculino	Total
0 - 9			
10 - 19	4	3	7
20 - 29	15	4	19
30 - 39	27	12	39
40 - 49	25	11	36
50 - 59	12	9	21
60 - 69	16	8	24
70 - 79	5	2	7
+ - 80	4	3	7
Total	108	52	160

Atendimentos/Visitas Domiciliárias

Atendimento/Apoio técnico	Total	Resolvido nós	Articulação	Entidades com quem se articula	Códigos
RSI	32		32	S.Social,	1
Abono de Família	3		3	S.Social	2
Pensão social	12		12	S.Social, C.Saúde,J.Freguesia	3
Compl. Solidário Idosos /Subsídios	29		29	S.Social, J.Freguesia,	4
Apoio domiciliário/internamento lar	9		9	S.Social, C.Saúde, CMLoures	5
Marcação consultas médicas	60	21	39	C.Saúde, Hospitais, consultórios	6
Acompanhamento escolar	15	5	10	Escolas 1º,2ºciclo,escola segura PSP	7
Acompanhamento Médico	39	15	24	Centro Saúde, Hospitais, Consultóri	8
Problemas Habitação	42		42	C.M.Loures, J.Freguesia,IHRU,	9
Necessidade Bens Essenciais	13	7	6	Entreajuda, J.freguesia,	10
Violência Doméstica	2		2	APAV, PSP,C.Local segurança	11
Crianças em risco	1		1	CPCJ-Loures,PSP	12
Apoio Alimentar BA	474	474		Banco Alimentar	13
Preenchimento de Doc's	59	59		S.Social,C.M.Loures,	14
Leitura /interpret.Doc's	61	61		S.Social, C.M.Loures,Tribunais	15
Emprego /Formação	22		22	C.Emprego	16
Consulta Seg. S Directa/PortFinanças	49	49		S.Social, Finanças,	17
Acompanhamento Judicial	11		11	J.Freg.,TribunaisS.Social, Advogados	18
Legalização/SEF	16		16	SEF,CLAI - Loures	19
Apoio Financeiro	25	25			20
Contactos telef.	37	37		Vários destinatários	21
Total	1011	753	258		

Idades	Feminino	Masculino	Total	Indicação dos motivos de atendimento
0-06	0	0	0	
10-19	6	5	11	1,2,9,14,15
20-29	98	43	141	1,2,3,4,6,7,8,9,10,13,14,15,16,17,18,19,20
30-39	140	56	196	1,2,3,4,5,6,7,8,9,10,11,12,13,14,15,16,17,18,19,20
40-49	195	46	241	1,2,3,4,5,6,7,8,9,10,13,14,15,16,17,18,19,20
50-59	179	49	228	1,2,3,4,5,6,7,8,9,10,13,14,15,16,17,18,19,20
60-69	66	36	102	1,2,3,4,5,6,7,8,9,10,13,14,15,16,17,18,19,20
70-79	51	19	70	3,4,5,6,8,9,10,13,14,15,17,20,21
80 e +	17	5	22	3,4,8,13,14,15,20
Total	752	259	1011	

Visitas Domiciliárias – Centro Verdine - 2016					
Nº de	cod	Motivo	Nºde	Fundamentaram Atendimentos	
Visitas			Visitas	Cod	Motivo
4	1	Transmitir informação	0	1	Encaminha/to/Registo Caso
2	3	Dificuldade mobilidade utente	4	2	Encaminha/to/Registo Caso
1	4	Dificuldade mobilidade utente	3	3	Encaminha/to/Registo Caso
1	5	Verificação de condições	0	4	Encaminha/to/Registo Caso
1	5	Acompanhar utentes	0	5	Encaminha/to/Registo Caso
4	6	Comunicar data consulta	0	6	Encaminha/to/Registo Caso
10	7	Falar utente e família	7	7	Encaminha/to/Registo Caso
3	7	Visita conjunta com várias entidades	0	8	Encaminha/to/Registo Caso
6	8	Acompanhar utente	9	9	Encaminha/to/Registo Caso
3	9	Visita conjunta com várias entidades	0	10	Encaminha/to/Registo Caso
3	9	Verificação de condições	0	11	Encaminha/to/Registo Caso
7	9	Transmitir informação	0	12	Encaminha/to/Registo Caso
6	10	Verificação de condições	0	13	Encaminha/to/Registo Caso
3	10	Visita conjunta com várias entidades	7	14	Encaminha/to/Registo Caso
6	10	Oferta Excep. medicamentos/Bens essenciais	0	15	Encaminha/to/Registo Caso
2	20	Visita conjunta com várias entidades	2	16	Encaminha/to/Registo Caso
				17	Encaminha/to/Registo Caso
				18	Encaminha/to/Registo Caso
				19	Encaminha/to/Registo Caso
				20	Encaminha/to/Registo Caso
				21	Encaminha/to/Registo Caso
Total			Total		
62			22		

*Para além deste apoio, fornecemos refeições confeccionadas diariamente a 20 famílias, perfazendo 59 pessoas.

4- Entidades Parceiras

- Agrupamento de escolas da Apelação
- Ajuda de Mãe
- Amua – Associação de Moradores Unidos da Apelação
- Associação Mais Cidadania
- C.M.Loures
- Contrato Local de Segurança Loures
- Centro Saúde da Apelação / Sacavém
- Curpi
- Fundação Aga Khan
- Grupo Recreativo Apelaçonense
- Igreja Quinbanguista
- JI e CATL Nosso Mundo
- União de Freguesias de Camarate, Unhos e Apelação
- Leões Apelaçonenses
- Médicos do Mundo
- Paróquia da Apelação
- Programa Escolhas “Apelarte”
- PSP
- Teatro Ibisco

5 – Previsão de Actividades em 2017

Pretende-se continuar a desenvolver o trabalho decorrente da programação, incluindo algumas actividades como aulas de percussão, capoeira, inglês e dança. Pretende-se fomentar a interacção e a dinamização da comunidade com iniciativas da responsabilidade do SDL, e acções em parceria com outras entidades.

Propomo-nos:

- Cantar as Janeiras
- Festejar o Carnaval
- Fazer visitas de estudo
- Participar em encontros de capoeira
- Colónia de férias
- Acampamento de Verão
- Festa de N^aS^a da Fonte
- Festa da Padroeira N^aS^a da Encarnação
- Festa da Juventude
- Festa de S. Salvador do Mundo
- Festa de Natal da Apelação
- Festa de Natal SDL

No âmbito do protocolo entre a SCMLISBOA e o SDL, o projecto “Saúde Mais Próxima”, vai continuar a dar apoio às crianças e jovens do CATL, assim como sessões de informação / sensibilização aos encarregados de educação.

A partir do protocolo entre a Fundação Aga Khan e o Patriarcado de Lisboa, está prevista a implementação de cursos de formação profissional, e de competências básicas.

Tencionamos participar de forma activa em projectos em parceria com:

- Grupo comunitário da Apelação
- Projecto Apelarte – Programa Escolhas 6ª geração
- Direcção de Reinserção Social, recebendo indivíduos que no âmbito de sanções penais vão realizar trabalho a favor da comunidade.
- Associação Moradores Unidos Apelação
- Teatro Ibisco
- C.M.Loures
- União de Freguesias Camarate Unhos e Apelação
- Paróquia de Nossa Senhora da Encarnação – Apelação.

Xª FESTA SÃO SALVADOR DO MUNDO

**10 de ABRIL de 2016
Quinta da Fonte, Apelação**

PROGRAMA

10:00h – Concentração

10:30h – Eucaristia

13:00h – Procissão

14:00h – Almoço Comunitário

15:00h – “Convívio Cultural”:

**Apresentação de grupos das
comunidades africanas e outros.**

20:00h – Encerramento



**COMISSÃO DE FESTAS “SÃO SALVADOR DO MUNDO”
Paróquia Nossa Senhora da Encarnação - Apelação**

Design: JF Neto



Pais Altamente

Pastoral dos Ciganos

Seja um *Pai Altamente* e participe nos workshops para pais e encarregados de educação.

Será um espaço de esclarecimento de dúvidas e partilha de estratégias sobre temas centrais na relação pais e filhos.

PARTICIPE!

Regras e Limites	6—10 anos	27 de maio	17:30—19:00
Autoestima		22 de junho	



já se inscreveu?



Festa de Nossa Senhora da Fonte

1a 2 outubro
Apelação

Dia 1

10:00 | Torneio

Futebol infantil e sénior

14:00 | Mostra gastronómica

Confeção

Dia 2

9:30 | Desfile

Bombos do Centro Verdini

10:00 | Procissão

Caminhada pela paz

11:30 | Missa Campal

13:00 | Almoço - convívio

Mostra gastronómica

14:30 | Animação

Música e dança



Ameixoeira – Quinta da Torrinha

1 – Actividades do Centro Majari

Mais um ano decorreu e muitas foram as actividades educativas levadas a cabo com o intuito de fazer cumprir a programação previamente definida, dentre as quais destacamos alguns dias em que se realizaram actividades extraordinárias dentro ou fora do Centro.

1.1– Pré-Escolar

15 de Fevereiro de 2016: Desfile de Carnaval

Objectivo da Acção: Viver a tradição, estimular a criatividade, imaginação, sentido estético e interação com a comunidade

Descrição da acção: Devido ao mau tempo, a actividade foi realizada no interior da sala. Realizou-se um desfile acompanhado de música infantil. Após o desfile houve um baile de máscaras.

19 de Fevereiro 2016: Fantaços

Objectivo da Acção: Proporcionar momentos de alegria e magia às crianças.

Descrição da acção: Foi realizado pelo grupo de voluntários amigos deste SDL, um pequeno teatro com animais da quinta. Seguiu-se uma pequena história encenada com fantoches e marionetes. Por fim, houve magia com o palhaço Sacolas, tendo as crianças sido chamadas a participar. Terminou a sessão com bonitas canções mimadas e acompanhadas pela viola.

14 de Março 2016: Acção da Santa Casa “Saúde mais Próxima”

Objectivo da Acção: Realização de rastreios

Descrição da acção: As crianças foram vistas por enfermeiros que lhes fizeram alguns exames de rastreio:

Visão; audição; peso; medida; glicémia; colesterol; dentes.

Nota: Os rastreios são realizados através de jogos de despiste.

23 de Março 2016: Passeio à PT

Objectivo da Acção: Proporcionar momentos lúdicos com jogos e cinema (“Rei Leão”) no Auditório das instalações.

Descrição da acção: A recepção foi feita por um grupo de jovens estagiários e pela Dra. Helena Marques. No largo do Edifício da PT foram realizados diferentes jogos de grupo. Foram tiradas várias fotografias. Seguiu-se a sessão de cinema, terminando com um lanche partilhado e cedido pela PT.

5 de Maio 2016: Passeio pedonal

Objectivo da Acção: Proporcionar momentos de contacto com a natureza, observação e recolha de elementos.

Descrição da acção: Passeio/caminhada ao longo de todo o passadiço que fica em frente ao Centro. Ao longo do passeio as crianças foram recolhendo os elementos, observando atentamente a natureza.

1 de Junho 2016: Dia da Mundial da Criança

Objectivos da Acção: Promover momentos de alegria e diversão. Proporcionar um dia diferente da rotina do jardim-de-infância.

Descrição da acção:

Foi um dia repleto de animação, onde muitas coisas aconteceram:

- Pinturas faciais.

- Diferentes jogos:

- Jogo do autocolante
- Jogo do encontra o urso

- Rebenta balões
- Modelagem de balões.
- Baile
- Almoço no exterior

20 de Junho 2016: Festa nas Galinheiras

Objectivos da Acção: Sensibilização para as questões da saúde, com a realização de rastreios gratuitos para adultos, jovens e crianças. Participação em diferentes sessões educativas, ginástica/aulas de zumba.

Descrição da acção: Ao chegar as crianças assistiram a uma sessão educativa de alimentação saudável e não saudável, seguindo-se uma sessão educativa sobre a higiene oral e uma pequena formação de primeiros socorros. A visita terminou com uma alegre sessão de zumba. As crianças receberam sacos e bonés de presente.

21 de Junho 2016: Biblioteca Clarinha

Objectivos da Acção: Realizar sessões de leitura, dando a conhecer histórias diferentes. Trazer a “biblioteca” às crianças e proporcionar momentos diferentes, quebrando as rotinas.

Descrição da acção: Iniciou-se a sessão com uma história, incentivando a participação das crianças, seguindo-se depois uma actividade prática relacionada com a história.

30 de Junho 2016: Reunião de Pais

Objectivos da Acção: Sensibilizar os pais e encarregados de educação para a importância do contacto frequente com a escola e para a grande importância que esta assume na vida de uma criança. Solicitar a colaboração dos pais e encarregados de educação para algumas actividades.

Descrição da acção: A reunião decorreu como previsto, tendo sido transmitido o que se pretendia e solicitada a participação dos presentes, fomentando interacção que contribuisse para a valorização da frequência escolar, por parte dos E.E.

11 de Julho: Festa de Final de Ano

Objectivos da Acção: Fomentar o convívio entre as famílias e a comunidade educativa. Dar a conhecer o trabalho realizado ao longo do ano, assim como o que as crianças são capazes de fazer e de aprender. Proporcionar momentos de alegria.

Descrição da acção: No espaço exterior, com os pais a assistir, as crianças actuaram, fazendo uma dança _”Vamos de férias” e depois uma peça de teatro_ “A Carochinha e o João Ratão”. Terminou com a entrega dos Diplomas e um lanche para as famílias.

18 a 22 de Julho 2016: Colónia de Férias

Objectivos da Acção: Proporcionar dias de aventura, novas emoções, bem-estar e contacto com a natureza. Fomentar o espírito de grupo e o convívio entre os diferentes Centros, aumentar os conhecimentos, aprendendo de uma forma lúdica.

Descrição da acção: Manhãs idas à praia. Tardes- visitas a diferentes parques e museus e realização de jogos desportivos.

3 de Outubro 2016: Reunião de Pais.

Objectivos da Acção: Informar os pais e encarregados de educação sobre as regras de funcionamento da Instituição. Entrega do Regulamento Interno. Sensibilizar para o trabalho que é feito no Centro Majari e envolver as famílias nas actividades do 1º período.

Descrição da acção: A reunião decorreu como previsto, tendo sido transmitidas as informações necessárias e solicitada a colaboração dos E.E. Conversa e troca de informações.

31 de Outubro 2016: Dia das Bruxas

Objectivos da Acção: Proporcionar momentos divertidos e estimular a criatividade e imaginação. Trabalhar as emoções evitando os medos do desconhecido.

Descrição da acção: Foi contada uma história “fantasmagórica”, envolta num ambiente “tenebroso”, característico do dia.

Realizaram-se Jogos e brincadeiras diversas alusivas ao dia:

- Túnel do “terror”
- Pinturas faciais
- Danças

11 de Novembro 2016: S. Martinho

Objectivos da Acção: Reviver e interpretar a lenda de S. Martinho. Incentivar e valorizar as tradições. Proporcionar momentos de alegria e diversão, fomentando ao mesmo tempo a atenção ao outro, quando está em má situação.

Descrição da acção: As crianças ouviram a história de S. Martinho e de seguida dramatizaram-na.

Enquanto as crianças confeccionavam os cartuchos e pintavam desenhos alusivos ao tema, iam-se assando castanhas. O dia terminou com um alegre magusto de castanha e groselha. As crianças levaram uma pequena lembrança para casa.

21 de Novembro 2016: Dia do Pijama

Objectivo da Acção: Sensibilizar pais e crianças para «o direito de uma criança crescer numa família». É um dia para lembrar que as crianças que vivem separadas dos pais devem ter a experiência de uma vida “familiar” de amor e carinho.

Descrição da Acção: Neste dia as crianças chegaram vestidas de pijama. Trouxeram a caixinha com o pequeno donativo “como forma de auxílio aos meninos mais desfavorecidos” que entregaram à respectiva educadora. Fez-se um desfile de pijamas, acompanhado de música alusiva ao dia. A manhã terminou com dança e diversão para todos.

14 de Dezembro 2016: Saída (Centro Comunitário)

Objectivos da Acção: Proporcionar momentos de contacto, relacionamento e troca de experiências entre os estagiários de enfermagem e as crianças do bairro.

Descrição da Acção: Ao chegar ao Centro Comunitário, as crianças foram recebidas pela Enf. Isabel Vilaça que as conduziu, acompanhadas das educadoras e auxiliares, à zona dos jogos. O primeiro jogo realizado foi “Salto de obstáculos”. Depois fez-se um jogo sobre “Alimentação saudável”, pintaram-se uns desenhos sobre alimentação, e por fim fez-se o jogo dos “Sentidos” (onde as crianças provaram e cheiraram várias coisas) e da Memória.

22 de Dezembro 2016: Festa do Natal

Objectivos da Acção: Promover o convívio, a fraternidade e o amor entre as crianças, as famílias e restante pessoal dos centros. Dinamizar um espectáculo, centrado no Natal. Dar a possibilidade de as crianças apresentarem através do teatro e da dança, a sua vivência deste acontecimento.

Descrição da Acção: A festa iniciou-se com as seguintes apresentações:

-Tambores em festa; Dança cigana; Peça musical “Um cantinho do céu”; Peça de teatro “Uma aula no Natal”; Dança “Anunciamos uma grande alegria”; Peça musical “O relógio do avozinho” e “capoeira”.

Aqui realizou-se um pequeno intervalo acompanhado de um lanchinho.

Regressando às apresentações, vieram os Fantochos, mais peças e danças, e terminou-se com um Grupo Coral, com três canções inéditas de Natal.

No final cada criança foi buscar um saquinho com um lanche oferecido pela Instituição para levar consigo. Regressámos então às camionetas, gentilmente oferecidas pela Santa Casa da Misericórdia, de Lisboa com destino aos Centros.

Utentes do Centro Majari

UTENTES DO PRÉ-ESCOLAR - CENTRO MAJARI

Nºde Utentes Pré - Caracterização por Idade e sexo			
Idades	Feminino	Masculino	Total
2	3	1	4
3	10	10	20
4	6	1	7
5	11	6	17
Total	30	18	48



Ameixoeira – Quinta da Torrinha

1.2 – CATL

06 de Janeiro: Cantar as Janeiras

Objectivo da Acção: Ir cantar as janeiras e com isso promover o intercâmbio entre instituições e mostrar o que as crianças, quando motivadas, conseguem aprender.

Descrição da acção: Da parte da tarde as crianças juntamente com as suas monitoras deslocaram-se à Associação Raízes - Projecto Passaporte: Programa Escolhas, para lhes ir cantar as janeiras e desejar um bom dia de reis.

5 de Fevereiro: Carnaval

Objectivo da Acção: Estimular a imaginação e criatividade.

Descrição da acção: Da parte da tarde as crianças com as suas monitoras desfilaram pelas ruas do bairro, todos vestidos a rigor e cada um encarnando a sua personagem eleita. Foi uma tarde de brincadeira e animação, onde se lançaram papelinhos e serpentinas.

9 de Março: Deslocação à Junta de Freguesia de Santa Clara

Objectivos da Acção: Mostrar a opinião de todos acerca dos melhoramentos a levar a cabo no bairro e apresentar algumas canções aprendidas nas actividades em sala.

Descrição da acção: Saída das crianças com as monitoras. Deslocaram-se a pé, no período da tarde, até à Junta de Freguesia de Santa Clara, com o objectivo de levar uma carta, com a opinião de todos, acerca dos vários melhoramentos a ser feitos no bairro. Também apresentaram algumas canções sobre a poluição, que se trabalharam no Catl.

20 de Junho: Evento Comunidade mais Saudável

Objectivos da Acção: Alertar as crianças para os cuidados de saúde e ensinar algumas regras de primeiros socorros.

Descrição da acção: As crianças deslocaram-se a pé ao Largo das Galinheiras, no período da manhã, acompanhados das suas monitoras, para participar no evento Comunidade mais Saudável.

Relativamente à parte lúdica, realizaram jogos e uma aula de zumba. Na parte da consciencialização para a saúde, as crianças falaram sobre os cuidados a ter com os dentes e ainda tiveram uma pequena amostra do que são os primeiros socorros.

11 de Julho: Festa de final de ano

Objectivos da Acção: Comemorar e celebrar mais um final de ano lectivo. Convívio e promoção de interacção com as famílias.

Descrição da acção: Catl e Pré juntaram-se para celebrar mais um final de ano lectivo. Foi uma festa cheia de cor e alegria; houve danças e ainda um grupo coral composto pelas crianças do nosso Catl. Todos os pais e Encarregados de Educação foram convidados a assistir à nossa festa. No fim houve um lanche convívio entre todos.

18 a 22 de Julho: Colónia de Férias

Objectivos da Acção: Interacção entre os centros. Levar as crianças a ter uma semana fora do bairro, com actividades lúdicas, desportivas e didácticas. Proporcionar aquisição e partilha de conhecimentos e bons momentos de animação e diversão.

Descrição da acção: Logo pela manhã as crianças reuniam-se no Centro e dava-se a saída para a praia da Fonte da Telha, nos autocarros cedidos pela Santa Casa da Misericórdia de Lisboa. Na praia realizaram-se as seguintes actividades:

- Recolha de elementos da natureza;
- Construções na areia com o tema “Animais em risco de extinção”;
- Jogo de futebol – campeonato entre centros;
- Apresentação dos hinos da colónia;

- Jogo das letras;
- Limpeza da praia;

No período da tarde todos se deslocavam cada dia para um parque ou jardim onde lhes era levado o almoço e onde se realizavam diversas actividades:

- Parque da Serafina – Gincana
- Belém – Visita ao Museu dos Coches
- Estádio Nacional (Jamor) – Desfile de aletas e Prática desportiva
- Jardins de Belém – Jogos Tradicionais
- Parque dos Moinhos – Visita e Apresentação das danças de todos os Centros, em festa final

21 de Novembro: Reunião de Pais

Objectivo da Acção: Falar com os pais e encarregados de educação acerca dos trabalhos e actividades realizadas no Centro e mostrar-lhes um pouco desse trabalho, envolvendo-os na dinâmica do Catl.

Descrição da acção: À tarde, na sala polivalente do Centro, realizou-se a reunião de pais, onde se apresentou algum do trabalho desenvolvido até aqui, bem como os objetivos futuros.

Foi apresentada a peça; “O Cavaleiro da Dinamarca”, que as crianças, neste início de período, trabalharam e aprenderam a dramatizar, para apresentar nesta ocasião.

Foram também apresentadas aos pais e encarregados de educação algumas canções que aprenderam com entusiasmo e dedicação.

20 de Julho: Deslocação ao Parque de Santa Clara.

Objectivos da Acção: Proporcionar um dia diferente e treinar para a participação nos jogos desportivos, a realizar no Estádio Nacional.

Descrição da acção: As crianças, acompanhadas das suas monitoras, deslocaram-se ao Parque de Santa Clara, onde realizaram vários jogos tradicionais, corridas, saltos e ensaiaram a marcha a apresentar durante a Colónia de Férias.

Foi um dia bem passado, ao ar livre e a desfrutar da natureza. As refeições, tanto o almoço como o lanche, foram em forma de piquenique, no Parque.

22 de Dezembro: Festa de Natal do SDL da Pastoral dos Ciganos.

Objectivos da Acção: Partilha de vários momentos culturais, conhecimentos e de bons momentos entre todas as crianças da Instituição, seus familiares e amigos; celebrar em conjunto o Nascimento de Jesus.

Descrição da acção: A festa decorreu na parte da tarde, no Auditório da Escola Superior de Enfermagem. O transporte foi em autocarros cedidos pela Santa Casa da Misericórdia de Lisboa.

Todos os centros participaram e todos apresentaram os seus trabalhos. O nosso Catl apresentou a dança cigana, uma peça musical intitulada “O Brilho de Natal” e ainda subiu ao palco mais uma vez para apresentar o grupo coral, a encerrar a festa.

Ao longo de todo o ano continuaram as aulas de dança, capoeira e percussão, assim como as actividades de inglês e o apoio ao estudo.

Utentes do Centro Majari

CATL:

Nºde Utentes CATL - Caracterização por Idade e sexo			
Idades	Feminino	Masculino	Total
6	13	6	19
7	8	6	14
8	5	5	10
9	2	4	6
10	6	2	8
11	5	1	6
12	6	3	9
13	2	2	4
14	2	1	3
15 aos 17	3	1	4
Total	52	31	83



2 – Actividades Comunitárias em Parceria

2.1 - Pré-Escolar

À semelhança dos anos anteriores, recebemos a visita da **Ludoteca da Clarinha – Biblioteca da Junta de Freguesia de Santa Clara**. Nestas sessões é contada uma história às crianças e depois é-lhes proposta uma actividade. Com esta dinâmica procura-se desenvolver a capacidade de atenção e concentração e promover o desenvolvimento de competências sociais e emocionais, despertando e reforçando a relação da criança com o livro e com a leitura, permitindo novas e diferenciadas vivências, através de histórias, actividades e técnicas diversas.

Continuaram em 2016 os rastreios de saúde no âmbito de um **protocolo assinado com a Santa Casa da Misericórdia de Lisboa – Projecto Saúde Mais Próxima**. A unidade móvel, com pessoal médico e de enfermagem, deslocou-se ao Centro e realizou individualmente exames. Para tal, informaram-se atempadamente os pais/encarregados de educação sobre o programa, pediu-se o seu consentimento e preencheram-se questionários individuais.

Acompanharam mais regularmente algumas situações referenciadas de obesidade e/ou colesterol, para além de realizarem outros exames de despiste.

2.2 – CATL

Em parceria com a **Associação Raízes – Associação de Apoio à Criança e ao Jovem**, participámos em várias reuniões de trabalho do **Projecto “Passaporte Pá Música – E6G”**, desenvolvido no âmbito do **Programas Escolhas E6G**, que definiam as actividades e objectivos a cumprir.

Na lógica de um acompanhamento integrado da família, esta parceria foca-se no trabalho com a criança e com o jovem trabalhando em articulação, no sentido de melhor acompanhar a situação escolar das crianças e jovens que frequentam o nosso CATL e de lhes proporcionar actividades novas e enriquecedoras. Para além disso, este ano também se incluiu um trabalho com o Pré-escolar, procurando através da música, trabalhar e promover competências pessoais, sociais e escolares.

Com o **Agrupamento de Escolas do Alto do Lumiar**, com a **Escola EB1 Maria da Luz de Deus Ramos** e **Escola EB1 das Galinheiras**, continuámos um trabalho em articulação, com reuniões com os diferentes professores e técnicos, no sentido de melhorar os comportamentos e aproveitamento escolar das nossas crianças.

3 – Serviço de Atendimento Afecto ao Centro Comunitário

Neste Centro temos registo de 151 famílias, de várias etnias e nacionalidades, sendo que a maior parte são famílias ciganas, residentes no bairro há vários anos. Acompanhámos mais regularmente cerca de 124 famílias ciganas e não ciganas em vários domínios da vida quotidiana, desde a educação, à saúde, alimentação, habitação e integração social.

No ano de 2016 apoiámos mensalmente 48 famílias com bens alimentares e ainda continuámos a dar resposta a algumas situações reveladoras de maior carência, com refeições diárias já confeccionadas.

Em lista de espera para apoio alimentar temos neste momento 27 famílias.

Continuámos a registar o interesse da população em inscrever-se para Acções de Formação, exigidas pelo contrato de RSI em articulação com os Centros de Formação Profissional. Contámos com mais de 90 inscrições para cursos de Competências Básicas, uma vez que não avançaram as formações previstas para este ano de 2016, por parte dos Centros de Emprego.

Ainda no que respeita ao **Atendimento Social**, continuou a desenvolver-se um trabalho nas seguintes vertentes:

- Informação e orientação dos utentes;
- Realização de visitas domiciliárias;
- Encaminhamento e apoio a pessoas para a sua organização individual e familiar (pensões, abonos, subsídios, etc.);
- Acompanhamento escolar;
- Orientação e Informação na resolução de problemas habitacionais, de saúde e judiciais;
- Orientação e Informação na procura de emprego;
- Leitura, interpretação, preenchimento e impressão de documentos;
- Marcação de atendimentos;
- Ajuda através de apoios não pecuniários (géneros alimentares, vestuário, calçado, electrodomésticas, mobílias, etc.);
- Ajuda através de apoios pecuniários pontuais, destinados à manutenção dos agregados (pagamento de luz, água, medicamentos, óculos, etc.);
- Elaboração de Informações Sociais;
- Acompanhamento Sócio-Familiar;
- Reuniões e sessões de informação/sensibilização;
- Banco Alimentar;
- O Fundo Europeu de Auxílio a Carenciados – FEAC – para apoio a 48 Famílias não forneceu produtos durante este ano.
- Colaboração nas parcerias locais.

Para além do atendimento, desenvolveu-se um trabalho de articulação com as várias entidades locais, com vista ao desenvolvimento de actividades e acções que contribuíssem para a capacitação e esclarecimento da população. É neste contexto e com este propósito que trabalhámos com algumas parcerias, em vários Grupos de Trabalho.

Numa lógica de trabalho com a comunidade e para a comunidade, tentando incrementar positivamente a vivência destas famílias, continuámos a trabalhar em parceria com o Grupo **Comunitário das Galinheiras e Ameixoeira**, participámos em reuniões de trabalho, onde se abordaram diversas temáticas relacionadas com os vários projectos das Instituições parceiras e com as situações que cada uma quis dar a conhecer aos restantes parceiros.

Este grupo tentou fazer a ponte entre o trabalho dos vários projectos implementados no território, procurou estar atento à comunidade, detectando os problemas que surgem frequentemente e procurando as respostas adequadas às necessidades emergentes.

Neste ano destacamos a visita técnica, guiada pela CML, ao Parque do Vale da Ameixoeira, com o objectivo de assinalar os problemas inerentes ao território e de

encontrar a melhor forma de o “devolver” à população residente, como espaço de uso diário e de lazer.

Em 2016 continuámos a trabalhar e a acompanhar os percursos escolares das crianças com quem trabalhamos. Neste contexto, com a **Escola D. José I**, a **Santa Casa da Misericórdia de Lisboa**, a **CPCJ – Lisboa Norte** e outras **Instituições locais**, continuámos a participar em várias reuniões de acompanhamento de alunos cujos percursos escolares necessitavam de intervenção, quer por abandono quer por absentismo e ainda por baixo/nulo rendimento escolar, motivado pelo desinteresse próprio e dos Encarregados de Educação.

Com base nas informações trocadas, falou-se com as crianças e jovens, alertando-os para os perigos inerentes aos comportamentos que têm e falou-se também com os pais, argumentando e insistindo na necessidade dos filhos não faltarem à escola e de cumprirem os horários e as regras inerentes à escola.

Especificamente para as famílias que acompanhamos e que têm crianças a frequentar este estabelecimento de ensino, bem como outros de 1º ciclo mas do mesmo agrupamento, definiram-se e planificaram-se reuniões com professores/técnicos, com vista a um acompanhamento mais específico e direccionado de cada situação particular, tentando articular esforços no sentido de promover a frequência escolar e melhorar os comportamentos e o aproveitamento dos alunos.

Contámos uma vez mais com o apoio do **Centro de Saúde do Lumiar** para o acompanhamento das crianças e famílias, nomeadamente no que se refere às consultas e exames marcados, à vacinação, orientações sobre alimentação, higiene e encaminhamento médico de casos, tanto no serviço de atendimento às famílias (Centro Comunitário) como no Pré-escolar e CATL.

Neste relacionamento institucional verificou-se da nossa parte uma articulação directa e a sinalização das situações que carecera de intervenção, assim como fizemos uma ponte entre aquela Instituição e as famílias, uma vez que estando no terreno e em contacto diário, assumimos uma posição privilegiada e facilitadora da comunicação.

O Grupo de Trabalho de Emergência Social, criado no âmbito da Comissão Social da Freguesia de Santa Clara e do qual continuamos a fazer parte, continuou o seu trabalho e tem tentado promover soluções no âmbito da alimentação para os residentes do território.

O objectivo é incentivar a partilha de boas práticas e criação de novas estratégias para melhorar a distribuição de bens alimentares. Deste grupo fazem parte as instituições que recebem Banco Alimentar/FEAC (Centro Social Paroquial das Galinheiras; Centro Social Paroquial da Ameixoeira; Banco Alimentar da Paróquia de S. Bartolomeu da Charneca; Pastoral dos Ciganos e Associação Lusofonia), bem como outras instituições que directamente fornecem bens alimentares (Cantina Social da JF Santa Clara e ReFood Santa Clara).

No âmbito deste grupo de trabalho, criou-se uma Grelha Codificada de Acesso Restrito que continua a ser utilizada e que é actualizada regularmente. Esta grelha agrega todas as pessoas que usufruem de apoio alimentar em cada uma das várias Instituições, bem como uma compilação das respostas existentes. O mapeamento de todo o território identifica quem recebe e quem é Mediador, consoante a morada.

No âmbito deste grupo de trabalho foi criado o “BIP ZIP Alimentar em Rede” que teve ao longo do ano várias actividades nas quais participámos.

O projecto visou a formação de voluntários com vista a dar apoio no processo de recolha e distribuição dos cabazes alimentares junto das instituições que manifestem

essa vontade/necessidade. Contemplou a realização de várias sessões nas várias Instituições, com vista a fazer um levantamento da satisfação dos beneficiários relativamente ao serviço, assim como se tentou perceber o tipo de alimentos que as famílias recebem, como os gerem e o aproveitamento que fazem deles.

O projecto culminou com a realização de um evento para toda a comunidade, onde se confeccionaram vários pratos, tentando aproveitar ao máximo os alimentos e reduzindo ao mínimo o desperdício.

Será lançado um livro “Alimentar em rede” que reflecte o trabalho desenvolvido ao longo do projecto.

Como forma de dar continuidade a este trabalho preparou-se uma nova candidatura ao Programa BIP/ZIP, com o projecto “Faz-te em Santa Clara”. Pretendeu-se escutar a população para levantamento de necessidades, dificuldades e potencialidades, orientar as famílias, formar tutores de famílias, desenvolver workshops de cozinha, higiene e segurança alimentar e gestão do orçamento familiar e criar um espaço de “despensa no bairro”, onde as famílias possam trocar bens de que necessitam por outros que não utilizem e de que disponham.

A entidade promotora é o Centro Social e Paroquial da Charneca/Galinheiras e a parceria é composta pela Junta de Freguesia de Santa Clara, Pelo Secretariado Diocesano de Lisboa da ONPC, pela Escola Nacional de Saúde Pública e pelo Centro Social e Paroquial da Ameixoeira.

Em parceria com a **Gebalis**, organizaram-se duas acções de sensibilização, no âmbito da implementação do I Plano Municipal de Prevenção e Combate à Violência Doméstica e de Género – Medida 3 – Acções de sensibilização, para grupos específicos, sobre temáticas específicas, com vista à prevenção da discriminação e da violência.

No espaço polivalente do nosso Centro Majari decorreram estas duas acções orientadas pela **UMAR – União de Mulheres Alternativa e Resposta**.

As sessões decorrem em períodos diferentes, uma de manhã e a outra à tarde e contaram com cerca de 12 mulheres que participaram ativamente sempre que solicitadas.

No final ofereceu-se um lanche e foi um momento de conversa informal mas muito proveitosa para o tema tratado.

À semelhança de anos anteriores e decorrente de um Protocolo de Cooperação assinado com a **Direção Geral de Reinserção Social – Trabalho a Favor da Comunidade**, continuámos a relacionar-nos com várias **Equipas Penais de Lisboa**, tendo recebido algumas pessoas que realizaram trabalho a favor da comunidade. Neste âmbito, realizaram-se vários contactos e diligências com as equipas penais, preencheram-se registos de assiduidade e enviaram-se os respectivos relatórios.

Ameixoeira – Quinta da Torrinha
Serviço de Atendimento – Centro Comunitário

Nº de utentes – Caracterização por Origem Étnica

Origem Étnica	Feminino	Masculino	Total
Português Caucasiano	3	1	4
Português Cigano	102	95	197
Port. Origem Africana	0	0	0
Port. Origem Indiana	0	0	0
Angolanos	0	0	0
Brasileiros	0	0	0
Búlgaros	0	0	0
Caboverdeanos	0	0	0
Guineense	1	0	1
Indianos	0	0	0
Romenos	0	0	0
Santomenses	3	1	4
Chineses	0	0	0
Total	109	97	206

Nº de Utentes – Caracterização por Idade e Sexo

Idades	Feminino	Masculino	Total
0 - 9	0	0	0
10 - 19	1	1	2
20 - 29	30	31	61
30 - 39	38	37	75
40 - 49	23	20	43
50 - 59	11	8	19
60 - 69	1	0	1
70 - 79	5	0	5
+ - 80	0	0	0
Total	109	97	206

Atendimentos/Visitas Domiciliárias

Atendimento/Apoio técnico	Total	Resolvido nós	Articulação	Entidades com quem se articula	Códigos
RSI	138	98	40	Santa Casa e Segurança Social	1
Abono de Família	146	105	41	Santa Casa e Segurança Social	2
Pensão social	13	7	6	Santa Casa e Segurança Social	3
Comp. Solidário Idosos	3	2	1	Santa Casa e Segurança Social	4
Apoio domiciliário/internamento lar	0	0	0	SS, Centros Saúde, Polícia Segurança Pública	5
Marcação consultas médicas	33	0	33	C. Saúde, Hostipais e Consultórios vários	6
Acompanhamento escolar	188	0	188	Escolas de 1º e 2º ciclos/Pais	7
Acompanhamento Médico	56	0	56	Entrajudá, Centros Saúde, Hospitais, SCM	8
Problemas Habitação	49	12	37	Gebalis, CML, Santa Casa da Misericórdia	9
Necessidade Bens Essenciais	48	8	40	SCM, J. Freguesia, Entrajudá, particulares	10
Violência Doméstica	0	0	0	APAV, PSP	11
Crianças em risco	6	0	6	Tribunais, CPCJ - Norte, S C M Lx	12
Apoio Alimentar BA (48Fx11M)*	528	0	528	Banco Alimentar	13
Preenchimento de Doc's	94	69	25	Segurança Social, Escolas, Tribunais	14
Leitura /interpret.Doc's	153	153	0	SS, SCM, Gebalis, Tribunais, Finanças, PSP	15
Emprego /Formação	41	33	8	IEFP, SCM, C. Emprego, Centros Formação	16
Consulta Seg. Social Directa	229	229	0	Segurança Social	17
Acompanhamento Judicial	28	0	28	Advogados, tribunais, polícia	18
Legalização	0	0	0	SEF	19
Apoio Financeiro	17	17	0		20
Contactos telef.	158	158	0	Vários destinatários	21
Total	1928	891	1037		

Idades	Feminino	Masculino	Total	Indicação dos motivos de atendimento
0-06	0	0	0	
10-19	36	0	36	1; 2; 7; 9; 13; 15; 16; 17; 18; 21
20-29	143	5	148	1; 2; 7; 9; 13; 15; 16; 17; 18; 21
30-39	737	26	763	1; 2; 6; 7; 8; 9; 10; 11; 12; 13; 14; 15; 16; 17; 18; 19; 20; 21
40-49	585	44	629	1; 7; 8; 9; 10; 13; 15; 16; 21
50-59	100	45	145	1; 7; 8; 9; 13; 14; 15; 16; 21
60-69	143	0	143	13; 15
70-79	64	0	64	13; 15
80 e +	0	0	0	13; 14
Total	1808	120	1928	

Visitas Domiciliárias – Centro Majari - 2016					
Nº de	cod	Decorrentes de Atendimentos	Nºde	Fundamentaram	Atendimentos
Visitas			Visitas	Cod	Motivo
4	1	Dificuldade de mobilidade/ de contacto com utente	37	1	Encaminha/to/Registo Caso
3	2	Dificuldades de análise e resolução de situações	24	2	Encaminha/to/Registo Caso
3	3	Dificuldade mobilidade utente	5	3	Encaminha/to/Registo Caso
1	4	Dificuldade de mobilidade do utente	2	4	Encaminha/to/Registo Caso
0	5	Verificação de condições	0	5	Encaminha/to/Registo Caso
15	6	Comunicar data consulta	3	6	Encaminha/to/Registo Caso
57	7	Falar utente e família	83	7	Encaminha/to/Registo Caso
10	8	Acompanhar utente, levar receita	3	8	Encaminha/to/Registo Caso
11	9	Observação de caso	5	9	Encaminha/to/Registo Caso
6	10	Oferta excepcional de medicamentos	9	10	Encaminha/to/Registo Caso
43	10	Oferta de outros bens	0	11	Encaminha/to/Registo Caso
2	11	Verificação de situação	2	12	Encaminha/to/Registo Caso
2	11	Acompanhamento de caso	30	13	Encaminha/to/Registo Caso
2	12	Acompanhamento de caso	55	14	Encaminha/to/Registo Caso
24	13	Dificuldade de mobilidade/comunicar informação	74	15	Encaminha/to/Registo Caso
3	14	Acompanhamento de caso	76	16	Encaminha/to/Registo Caso
13	15	Transmitir informação	98	17	Encaminha/to/Registo Caso
12	16	Transmitir informação	12	18	Encaminha/to/Registo Caso
6	17	Comunicar informação	0	19	Encaminha/to/Registo Caso
			4	20	Encaminha/to/Registo Caso
			37	21	Encaminha/to/Registo Caso
217			559		

Legenda: O número de visitas não corresponde ao número de deslocações ao Bairro, que foi maior, mas sim ao número dos casos abordados.

*Para além deste apoio, fornecemos refeições confeccionadas a duas famílias, perfazendo um total de 10 pessoas.

4 – Entidades Parceiras

- Agrupamento de Escolas do Alto do Lumiar (Escola D. José I, Escola das Galinheiras, Escola Maria da Luz de Deus Ramos)
- ANAFS - Associação Nacional dos Alistados das Formações Sanitárias
- Associação Lusofonia Cultura e Cidadania
- Associação de Moradores das Galinheiras
- Associação Raízes
- Associação Salamandra Dourada
- Câmara Municipal de Lisboa – UIT Norte
- Centro Paroquial das Galinheiras
- Centro Pedro Arrupe
- Centro de Saúde do Lumiar
- Centro Social e Paroquial da Ameixoeira
- Escola Nacional de Saúde Pública
- Gebalis
- JRS – Serviço Jesuíta aos Refugiados
- Junta de Freguesia de Santa Clara
- Polícia Municipal de Lisboa
- Prosaudesc – Associação de Promoção de Saúde Ambiente e Desenvolvimento Socio-Cultural
- PSP – 3ª Divisão
- ReFood Santa Clara
- Santa Casa Misericórdia de Lisboa/CDCA
- Santa Casa da Misericórdia de Lisboa Secção Norte – Lumiar
- S.O.S. Racismo

5 - Previsão de Actividades para 2017

Em 2017 propomo-nos continuar a desenvolver o trabalho decorrente da programação, incluindo algumas actividades especiais, tais como aulas de percussão, capoeira, inglês e dança. Pretende-se fomentar a interacção e dinamização da comunidade com iniciativas da nossa responsabilidade e acções em parceria com outras entidades.

Desta forma pretendemos celebrar/realizar:

- O Dia de Reis
- O Carnaval
- A Páscoa
- Os Jogos Desportivos
- Festa de Final de Ano Lectivo
- Colónia de Férias
- A Festa Comunitária do Centro
- O Magusto
- A Festa de Natal

Propomo-nos continuar os atendimentos sociais, como temos vindo a desenvolver:

Em Termos Gerais:

Tencionamos continuar a articular com o **Grupo Comunitário das Galinheiras e Ameixoeira**, sempre numa perspectiva de intervenção positiva no território

É nosso propósito continuar a trabalhar com as **Escolas**, a **Equipa da Santa Casa da Misericórdia – Lisboa Norte** e a **CPCJ – Lisboa Norte**, nos casos de alunos cujos percursos escolares necessitam de intervenção, quer por absentismo, quer por baixo/nulo rendimento escolar.

No âmbito do **Programa Escolhas para 2016 – Projecto “Passaporte P Música – E6G”** de que somos parceiros, prevemos participar e cooperar nas várias actividades a desenvolver. Prevemos ainda continuar a trabalhar em parceria com a Associação Raízes, na dinamização de sessões, numa e noutra Instituição, com vista a trabalhar várias competências das nossas crianças.

Prevê-se continuar a articular com o **Centro de Saúde do Lumiar**, no acompanhamento das crianças e famílias, nomeadamente no que se refere à vacinação, alimentação, higiene e encaminhamento médico de casos.

Decorrente do Protocolo de Cooperação assinado entre esta Instituição e a **Direcção Geral de Reinserção Social**, prevemos continuar a articular com as **Equipas Penais de Lisboa**, no sentido de recebermos pessoas para realizar trabalho em favor da comunidade.

No âmbito do **Programa Escolhas para 2016 - Projecto “Passaporte Pá Música – E6G”** de que somos parceiros, prevemos participar e cooperar nas várias actividades a desenvolver. Prevemos ainda continuar a trabalhar em parceria com a Associação Raízes, na dinamização de sessões, numa e noutra Instituição, com vista a trabalhar as várias competências das crianças.

Tencionamos continuar a participar no **Grupo de Trabalho Emergência Social – Alimentação** que surgiu da Comissão Social de Freguesia de Santa Clara, com o intuito de procurar respostas para as graves carências alimentares da freguesia, assim como no novo Projecto **BIP ZIP – Faz-te em Santa Clara**, que veio suceder ao **Alimentar em Rede**, que decorreu no ano de 2015.



Rua Fernanda Alves, Lotes 6B a 9A
1750 - 299 Lisboa
Telefone 21 755 18 37

Email: past.ciganos.sdl@sapo.pt

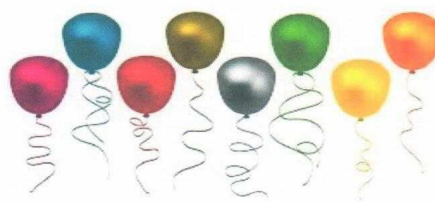

Festa do MAJARI

Dia 11 de Julho 2016
2ª Feira às 15h30m



**Venha festejar connosco e
ver as atuações dos nossos
meninos**

Programa

1. Dança Cigana - CATL
2. Dança do Pré-Escolar
- "Vamos de férias"
3. Coro do CATL- " Vamos proteger
o Planeta"
4. Peça de Teatro do Pré-Escolar
- " A Carochinha e o João Ratão"
5. Dança de Verão - CATL
6. Entrega dos diplomas
aos finalistas
7. Capoeira



CONCURSO
Chefe
no Bairro
 Campo das Amoreiras
 Sábado - 15 de Outubro

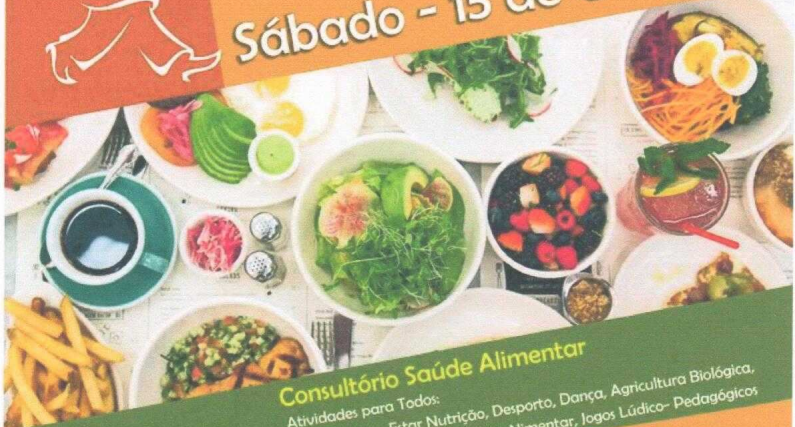

Consultório Saúde Alimentar
 Atividades para Todos:
 Saúde & Bem-Estar Nutrição, Desporto, Dança, Agricultura Biológica,
 Avaliação e Rastros de Saúde Alimentar, Jogos Lúdico- Pedagógicos

Concurso de Cozinha com:



Chef Justa Nobre



Chef Fábio Bernardino

ENTRADA LIVRE
 14h00 - 17h00
 Oferta de Café e brindes!



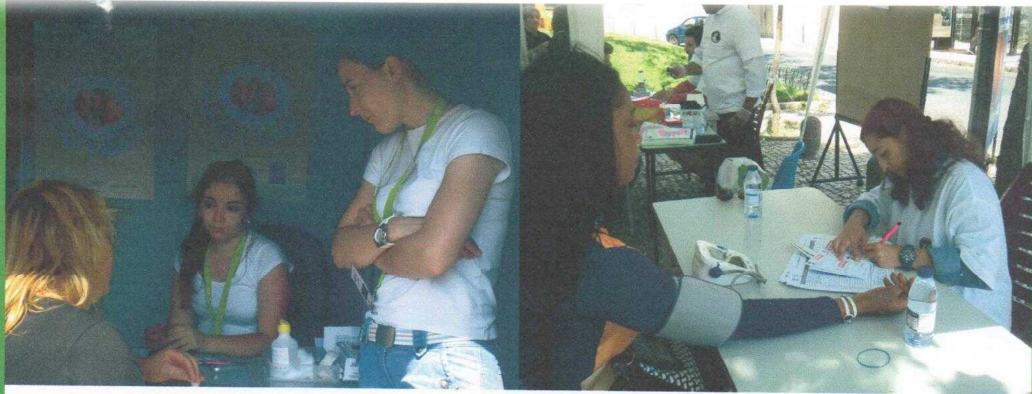

Comunidade + Saudável

14 de Dezembro 2016
10h às 13h
14h às 17h

<p>✦ Rastreios:</p> <ul style="list-style-type: none"> - Tensão Arterial - Peso - Altura - Glicemia - Colesterol - HIV - Outros 	<p>✦ Sessões de Esclarecimento</p> <p>✦ Atividade Física</p> <p>✦ Animação</p>
---	---



LOCAL: Serviços Sociais II da Junta de Freguesia de Santa Clara
Avª. Glicinia Quartim – Lisboa

Destinatários: Residentes na Freguesia de Santa Clara de todas as idades.

Condições de Acesso: Gratuito.



Bairro do Zambujal – Centro Siruga

1 – Actividades do CATL

Ao longo do ano foram desenvolvidas diversas actividades com crianças e jovens, nomeadamente apoio escolar, informática, inglês, expressão plástica, dança, canto, teatro, capoeira e percussão.

Das actividades educativas realizadas, decorrentes da nossa programação, destacamos alguns dias em que se realizaram actividades extraordinárias dentro do Centro ou no exterior.

6 de Janeiro - Dia de Reis

Objectivo da Acção - Comemorar a data, reviver as tradições e estabelecer relações de proximidade.

Descrição da Acção - Neste dia monitores e crianças deslocaram-se à associação ACARPS, onde apresentaram danças rítmicas e cantaram as janeiras.

5 de Fevereiro - Festa de Carnaval

Objectivo da Acção - Promover momentos de convívio, de alegria e criatividade.

Descrição da Acção - Monitores e crianças prepararam para este dia a Festa de Carnaval, com desfile de máscaras, pinturas faciais, algumas partidas e muita música para dançar.

21 de Março - Dia da Árvore e da Floresta

Objectivo da Acção - Sensibilizar para a preservação do ambiente e alertar para a importância das árvores no nosso planeta.

Descrição da Acção - Neste dia as crianças e monitores prepararam a terra no nosso jardim e transplantaram para lá uma nespereira, para assinalar esta data.

22 de Março - Audiência com a Presidente da Junta de Freguesia de Alfragide.

Objectivo da Acção - Apresentar os problemas detectados no bairro pelas crianças, no sentido da resolução desses mesmos problemas por parte da autarquia.

Descrição da Acção - As crianças, acompanhadas dos respectivos monitores, deslocaram-se à Junta e apresentaram um documento à Presidente e à Assistente Social, com o registo de alguns problemas que elas próprias identificaram no bairro onde residem.

1 de Abril - “Fantaços”

Objectivo da Acção - Proporcionar às crianças e jovens momentos de alegria, diversão e de magia.

Descrição da Acção - No dia 1 de Abril tivemos a presença dos “Fantaços” no CATL, que nos proporcionaram um espectáculo de fantoches e de palhaços, realizado por um grupo de voluntários, que graciosamente vem colaborando connosco e dá muita alegria a todas as crianças. A apresentação consistiu em marionetas de fios, fantoches de luva, música e a magia do palhaço Sacolas. Foi um dia muito especial no Centro Siruga.

8 de Abril - Comemoração do Dia Internacional do Cigano

Objectivo da Acção - Comemorar o Dia Internacional do Cigano, envolvendo instituições e a própria comunidade e dar a conhecer as suas tradições e sua cultura.

Descrição da Acção - Neste dia um grupo de meninas ciganas deslocou-se ao Centro de Juventude de Lisboa, do Instituto Português da Juventude, para actuar no âmbito desta iniciativa. O grupo, vestido a rigor, apresentou danças ciganas que encheram de alegria todos os presentes.

29 de Abril - Campanha de Prevenção dos Maus Tratos Infantis

Objectivo da Acção - Sensibilizar as crianças e jovens e a comunidade em geral, para a prevenção dos maus tratos na infância.

Descrição da Acção - Com as crianças do CATL foram feitas conversas sobre os Direitos das Crianças, foram elaborados cartazes e jogos alusivos ao tema. Cada grupo com o seu monitor, elaboraram também pequenos laços azuis, que ofereceram às pessoas do bairro, assinalando a iniciativa.

30 de Abril - Festival Infantil de Capoeira

Objectivo da Acção - Promover um convívio saudável entre todos os participantes da modalidade e incentivar todas as crianças e jovens para a prática do desporto em geral.

Descrição da Acção - Este dia dedicado à Capoeira, decorreu na Escola Básica Luis Sttau Monteiro em Loures, com a participação de todos os centros do SDL. Houve aulas de dança, capoeira e percussão, cânticos e roda de capoeira, com a entrega de diplomas de graduações. Realizou-se um almoço convívio com todos os participantes. O transporte das crianças e jovens foi cedido pela Santa Casa da Misericórdia da Amadora.

15 de Junho - Reunião de Pais

Objectivo da Acção - Informar os encarregados de educação sobre o funcionamento da Colónia de Férias, sobre a renovação das matrículas no CATL e na escola e ainda apresentar os trabalhos realizados pelas crianças.

Descrição da Acção - Nesta reunião foi explicado aos pais o funcionamento da Colónia de Férias (a realizar-se de 18 a 22 de Julho), foram dadas informações sobre a renovação das matrículas no CATL e nas escolas.

As crianças apresentaram aos pais os trabalhos realizados e estes puderam ainda ver uma apresentação em powerpoint, com fotografias das crianças. Para finalizar realizou-se um lanche convívio com todos os presentes.

5 de Julho –Visita a uma Amiga

Objectivo da Acção - Tornar alguém próximo mais feliz, foi um desafio a que, nos propusemos com as crianças, neste ano lectivo. O objectivo foi sensibilizá-las para olharem ao seu redor e darem afecto a alguém que estivesse próximo e numa situação de fragilidade.

Descrição da Acção - Neste dia os monitores e um grupo de crianças visitaram uma vizinha amiga, que estava numa situação de doença e fragilidade, não podendo sair de casa. Levaram-lhe um bolo que confeccionaram no CATL e alguma fruta que comprámos entre todos. A senhora ficou muito feliz e os meninos também.

7 de Julho - Festa Comunitária

Objectivo da Acção - Proporcionar uma tarde de festa e de convívio saudável, com o envolvimento das famílias e da comunidade em geral.

Descrição da Acção - Pela manhã crianças e monitores prepararam o recinto no exterior do CATL com bandeirinhas e balões e colocaram as cadeiras para as pessoas se sentarem. Neste dia os nossos “artistas” apresentaram um espectáculo com números interessantes e variados: Capoeira, Dança Afrohouse, Dança CATL-Zumba, Dança com coreografia “Uma Gaivota”, Quadras dos Santos Populares e Dança Cigana. Estiveram presentes na festa muitos pais e encarregados de educação, familiares, algumas entidades e comunidade em geral. O dia terminou com um animado lanche convívio.

18 a 22 de Julho - Realização de Colónia de Férias aberta

Objectivo da Acção - Proporcionar dias de aventura, cheios de emoção e bem estar, com actividades culturais, recreativas e desportivas, numa dinâmica de descoberta e realizações, planeadas de forma a ajudar a libertar as energias, de um modo saudável e divertido;

Fomentar o espírito de grupo, estabelecendo um diálogo intercultural, potenciando uma postura flexível e tolerante no relacionamento com o outro;

Obter um convívio agradável entre os utentes dos nossos centros, aumentando ao mesmo tempo os conhecimentos.

Descrição da Acção - Da parte da manhã as crianças foram para a praia da **Fonte da Telha - Costa da Caparica**, onde tomaram banho de mar e realizaram actividades na praia: reconhecimento do espaço e recolha de elementos da natureza para futuros trabalhos, construções na areia sobre o tema “ Os animais em risco de extinção”, apresentação dos hinos de colónia por centro, limpeza da areia da praia e campeonato de futebol inter - centros.

De tarde, visitaram alguns Parques de Lisboa, onde puderam disfrutar do espaço e realizar actividades previamente programadas: Gincana, Jogos Desportivos no Estádio Nacional com desfile de atletas, cantando o hino dos jogos. Todos os centros visitaram o Museu dos Coches. A Festa Final realizou - se no Parque dos Moinhos, com a apresentação de danças e canções por todos os centros.

22 de Novembro - Reunião de Pais

Objectivo da Acção - Reforçar perante os pais a nossa disponibilidade para continuar a apoiar as crianças nos trabalhos escolares e no estudo, salientando o relacionamento que temos com as escolas no sentido de optimizarmos os resultados escolares. Foram também apresentadas algumas actividades realizadas pelas crianças no CATL.

Descrição da Acção - Nesta reunião reforçou-se perante os pais o nosso empenho em contribuir para o sucesso escolar e pessoal dos nossos utentes. Salientou-se a importância da frequência, assiduidade e pontualidade escolar. As crianças apresentaram uma peça de teatro criada a partir de “ O Cavaleiro da Dinamarca” de Sophia de Mello Breyner, declamaram poesia e cantaram canções. Esteve patente uma exposição de fotos de antigos utentes do CATL. Finalizámos com um lanche convívio.

22 de Dezembro - Festa de Natal do SDL

Objectivo da Acção - Proporcionar um convívio fraterno em ambiente celebrativo do nascimento de Jesus, entre todas as crianças/jovens dos centros do SDL, contribuindo cada um com alguns números para o espectáculo festivo e ainda o convívio com as respectivas famílias.

Descrição da Acção - A Festa realizou-se no auditório da Escola Superior de Enfermagem Artur Ravara, no Parque das Nações, com a participação de todas as valências do SDL. O CATL Siruga participou com a Peça “ Uma aula no Natal”, uma “ Dança Cigana ” e também com “Canto Cigano” Estiveram presentes pais e encarregados de educação e algumas entidades.

No final, todos os meninos receberam um pequeno lanche.

O transporte foi cedido pela Junta de Freguesia de Alfragide.

Número de Utentes CATL - Caracterização por Idade e sexo

Idades	Feminino	Masculino	Total
6	0	0	0
7	3	3	6
8	5	3	8
9	6	6	12
10	3	1	4
11	3	4	7
12	2	10	12
13	3	5	8
14	3	7	10
15 aos 17	4	14	18
Total	32	53	85



2 - Actividades Comunitárias em Parceria

No âmbito da **Rede Social da Amadora - Comissão Social de Freguesia de Alfragide**, continuámos a participar nas **Reuniões Plenárias de Programação**, nos **Encontros Temáticos** e nas **Reuniões de Avaliação das Actividades**.

29 de Abril - Laço Azul Humano

Objectivo da Acção - Sensibilizar para a prevenção dos maus tratos infantis, no âmbito da Campanha de Prevenção, lançada pela CPCJ da Amadora, em conjunto com os parceiros da Comissão Social de Freguesia.

Descrição da Acção - Neste dia participámos no Laço Humano, realizado no Parque Urbano do Zambujal, estando envolvida a comunidade local : Associações, Instituições, Autarquia, Escolas e cidadãos em geral. Cada pessoa colocou um laço azul na lapela para assinalar a iniciativa.

6 de Maio - Vamos dar uma Mão

Objectivo da Acção - Sensibilizar para a preservação do ambiente e para a reciclagem do lixo, através da limpeza do recreio da escola.

Descrição da Acção - Os monitores do CATL juntaram-se na acção voluntária de limpeza dos recreios da Escola EB2/3 Almeida Garrett em Alfragide. Foram organizadas equipas constituídas por alunos, professores, elementos das associações e comunidade em geral, para ajudar nesta acção, que decorreu entre as 8 e as 17 horas.

27 de Maio - Mostra de Talentos

Objectivo da Acção - Esta acção foi promovida pela Junta de Freguesia de Alfragide e teve como objectivo mostrar às instituições e à comunidade em geral, os talentos existentes na freguesia e promover o convívio intergeracional e interétnico.

Descrição da Acção - Neste dia monitores, crianças e jovens dirigiram-se para o Auditório da Santa Casa da Misericórdia da Amadora, onde decorreram diversas actuações de grupos representantes das instituições locais. Houve momentos de Dança, Música instrumental e Fado. O CATL Siruga apresentou dança cigana e dança rítmica. No final das actuações, a senhora Presidente ofereceu bolo e sumos a todos os que estiveram presentes na iniciativa.

1 de Junho - Sessão de informação aos Directores de Turma

Objectivo da Acção - Dar a conhecer os recursos e respostas na área da infância e juventude na Escola EB 2/3 Almeida Garrett. Esta acção decorreu do Plano de Acção da Comissão Social de Freguesia de Alfragide, (Eixo III -Territórios e Grupos Vulneráveis).

Descrição da Acção - Nós e a Associação de Solidariedade SUBUD , fomos apresentar as actividades realizadas nas instituições aos directores de turma desta escola. O CATL Siruga fez uma apresentação em powerpoint, em que falámos da instituição em geral e mostrámos fotografias das actividades realizadas no Centro.

Numa parceria mais estreita com o **Centro Consolação e Vida da Paróquia da Buraca**, participámos em:

1 de Maio - Festa de S. José - Padroeiro do Bº do Zambujal

Objectivo da Acção - Comemoração do Padroeiro do Bº do Zambujal. envolvendo todas as comunidades presentes no bairro e promovendo um convívio interétnico saudável.

Descrição da Acção - A Festa de S.José é composta por uma parte religiosa e outra profana. Da parte da manhã realizou-se uma missa campal e procissão pelas ruas do bairro. A tarde foi preenchida com música e dança, envolvendo toda a comunidade local. As crianças e jovens do CATL Siruga deram o seu contributo à festa, com a

actuação de um grupo de meninas ciganas, que dançaram algumas músicas para todos os presentes.

O Secretariado Diocesano de Lisboa fez este ano o convite ao **Grupo de Teatro IBISCO** - Teatro Inter-bairros para a inclusão social e cultural do optimismo, para vir apresentar a peça “Com Paixão” ao **Agrupamento Vertical Almeida Garrett**, escola frequentada por alguns dos nossos utentes do CATL. Esta peça abordava o tema dos refugiados, com particular ênfase nas dificuldades e nas condições desumanas que enfrentam.

O grupo aceitou e a Escola também achou muito interessante apresentar aos seus alunos esta peça de teatro tão actual.

No dia **8 de Junho** assistiram à peça crianças, jovens e professores. Após a apresentação da peça, seguiu-se um momento vivo de debate.

O transporte dos actores foi cedido pelo **Departamento de Educação e Desenvolvimento Social da Câmara Municipal da Amadora**.

Numa parceria mais estreita com a **Escola EB1 Alto do Moinho**, fomos convidados a participar no dia **9 de Junho**, nas **Actividades de Final de Ano da Escola**, dinamizando a actividade de **Capoeira** e dando apoio nos diversos jogos que compuseram uma **Gincana**, organizada para todos os alunos da escola.

Esta actividade decorreu no período da manhã.

No dia **15 de Outubro** fomos convidados para a **Gala Solidária e Comemoração do 30º Aniversário da Santa Casa da Misericórdia da Amadora**, onde recebemos um prémio pelo trabalho desenvolvido ao longo dos anos no Concelho da Amadora.

Fomos convidados pela **AMORAMA** - Associação de Pais e Amigos de Deficientes Profundos, para actuarmos na sua **Festa de Natal**, no sábado, dia **10 de Dezembro**. O nosso **Grupo Siruga** participou na festa com danças ciganas e danças rítmicas. No final do espectáculo realizou-se um agradável lanche convívio.

De 14 de Junho a 15 de Julho recebemos no CATL um jovem do Agrupamento de Escolas D. João V (Damaia), que frequentava o Curso Vocacional do 3º Ciclo do Ensino Básico, que esteve a fazer **Estágio de Prática Simulada nas Actividades Vocacionais de Jardinagem e Ambiente e Artes e Ofícios**. O jovem veio de 2ª a 6ª feira das 14 horas às 17 horas.

Desenvolveu actividades de jardinagem no nosso jardim e também actividades com as crianças e jovens (desenho, pintura, textos para jornal, jogos de exterior, preparação da Festa Comunitária, preparação da Colónia de Férias).

Decorrente de um **Protocolo de Cooperação entre o SDL e a Santa Casa da Misericórdia de Lisboa, no âmbito do Programa Saúde Mais Próxima**, foram realizadas as seguintes acções:

- Informação/esclarecimento aos pais sobre o programa de verificação da saúde das crianças e jovens por pessoal médico e de enfermagem da S.C.M.L.
- Aplicação de Questionários de Saúde e assinaturas de Consentimento
- Informado dos pais das crianças e jovens, para a concretização do mesmo.
- Avaliação de glicémia e colesterol.
- Rastreios de saúde oral, visual e auditiva.

Decorrente do Protocolo de Cooperação assinado com a **Direcção Geral de Reinserção Social e Serviços Prisionais - Trabalho a Favor da Comunidade**, relacionámo-nos com a **Equipa Lisboa Penal 2**, recebendo indivíduos que tinham que prestar Trabalho a Favor da Comunidade.

Relacionámo-nos também com a **Equipa Lisboa Tutelar Educativa 1**, recebendo uma jovem que cumpriu a medida Tarefas a Favor da Comunidade.

Foram realizados contactos, diligências, registos de assiduidade e envio dos relatórios às respectivas equipas da Direcção Geral de Reinserção Social e Serviços Prisionais.

3 – Serviço de Atendimento Afecto ao Centro Comunitário

Na vertente do atendimento social continuámos a prestar apoio a todas as pessoas que chegaram até nós com os seus problemas, dúvidas e dificuldades. Atendemos indivíduos de diferente origem étnica e de diferentes grupos etários, continuando a desenvolver-se um trabalho nas seguintes vertentes:

- Atendimento, informação e orientação dos utentes (pensões e complementos, abono, RSI, subsídios, etc)
- Informação e orientação na resolução de problemas habitacionais, de saúde ou judiciais,
- Informação e orientação na procura de cursos de formação ou emprego;
- Elaboração de informações sociais;
- Acompanhamento psico-social;
- Acompanhamento/articulação com as escolas na resolução de problemas escolares;
- Operações na segurança social directa (marcação de atendimento, impressão de documentos, verificação de apoios sociais)
- Leitura, interpretação e preenchimento de documentos;
- Realização de visitas domiciliárias para observação e/ou registo/ acompanhamento de casos;
- Apoio alimentar (Banco Alimentar);
- Fornecimento diário de refeições confeccionadas;
- Apoios pecuniários pontuais, destinados à manutenção dos agregados (água, electricidade, medicamentos);
- Apoios não pecuniários (vestuário, calçado, fraldas ou móveis)
- Reuniões e sessões de informação / sensibilização;
- Colaboração com os parceiros locais;

Foi estabelecida a articulação interinstitucional e feitas as diligências necessárias para a resolução dos problemas que nos foram apresentados.

Serviço de Atendimento - Centro Comunitário

Nº de utentes – Caracterização por Origem Étnica

Origem Étnica	Feminino	Masculino	Total
Português Caucasiano	8	2	10
Português Cigano	75	17	92
Port. Origem Africana	0	0	0
Port. Origem Indiana	0	0	0
Angolanos	1	0	1
Brasileiros	0	0	0
Búlgaros	0	0	0
Caboverdeanos	2	0	2
Guineense	0	0	0
Indianos	0	0	0
Romenos	0	0	0
Santomenses	0	0	0
Chineses	0	0	0
Total	86	19	105

Nº de Utentes – Caracterização por Idade e Sexo

Idades	Feminino	Masculino	Total
0 - 9	0	0	0
10 - 19	2	0	2
20 - 29	15	4	19
30 - 39	24	8	32
40 - 49	20	1	21
50 - 59	13	2	15
60 - 69	6	2	8
70 - 79	3	1	4
+ - 80	3	1	4
Total	86	19	105

Atendimentos/Visitas Domiciliárias

Atendimento/Apoio técnico	Total	Resolvido nós	Articulação	Entidades com quem se articula	Códigos
RSI	24	22	2	Segurança Social	1
Abono de Família	19	18	1	Segurança Social	2
Pensão social	4	4	0	Segurança Social	3
Comp. Solidário Idosos	1	1	0	Segurança Social	4
Apoio domiciliário/internamento lar	0	0	0	SS, Centros Saúde, Polícia Segurança Pública	5
Marcação consultas médicas	7	0	7	C. Saúde, Hostipais e Consultórios vários	6
Acompanhamento escolar	21	0	21	Escolas de 1º e 2º ciclos/pais /DGESTE	7
Acompanhamento Médico	1	0	1	Centros Saúde, Hospitais	8
Problemas Habitação	11	0	11	IHRU/C.M.AMADORA/C.M.LISBOA	9
Necessidade Bens Essenciais	15	14	1	C.M.AMADORA/particulares	10
Violência Doméstica	0	0	0	APAV, PSP	11
Crianças em risco	3	0	3	Tribunais, CPCJ	12
Apoio Alimentar BA (3Fx11M)*	33	0	33	Banco Alimentar	13
Preenchimento de Doc's	27	25	2	S. Social, Escolas, J. Freguesia, IHRU	14
Leitura /interpret.Doc's	19	19	0	SS, IHRU, Tribunais, Finanças, PSP	15
Emprego /Formação	12	9	3	IEFP, SCM, C. Emprego, Centros Formação	16
Consulta Seg. Social Directa	43	43	0	Segurança Social	17
Acompanhamento Judicial	6	0	6	Advogados, Tribunais, DGRS	18
Legalização	0	0	0	SEF	19
Apoio Financeiro	8	8	0		20
Contactos telef.	10	10	0	Vários destinatários	21
Total	264	173	91		

Idades	Feminino	Masculino	Total	Indicação dos motivos de atendimento
0-06	0	0	0	
10-19	2	0	2	2
20-29	24	4	28	1, 2, 6, 7, 9,10, 14, 15, 16, 17, 18
30-39	53	24	77	1, 2, 6, 7, 9, 10, 12, 13, 14, 15, 16, 17, 18, 21
40-49	62	6	68	1,2, 6,7, 8, 9, 10, 12, 13, 14, 15, 16, 17, 20, 21
50-59	21	2	23	1, 6, 7, 9, 12, 14, 15, 17
60-69	18	25	43	1,3,9, 10, 13, 14, 15, 16, 17, 18, 20, 21
70-79	15	4	19	3, 6, 10, 13, 14, 15, 17, 18
80 e +	3	1	4	9
Total	198	66	264	

Visitas Domiciliárias – Centro Siruga - 2016					
Nº de	cod	Decorrentes de Atendimentos	Nºde	Fundamentaram Atendimentos	
Visitas			Visitas	Cod	Motivo
0	1	Dificuldade de mobilidade/ de contacto com utente	0	1	Encaminha/to/Registo Caso
2	2	Dificuldades de análise e resolução de situações	2	2	Encaminha/to/Registo Caso
3	3	Dificuldade mobilidade utente	1	3	Encaminha/to/Registo Caso
0	4	Dificuldade de mobilidade do utente	0	4	Encaminha/to/Registo Caso
3	5	Verificação de condições	0	5	Encaminha/to/Registo Caso
2	6	Comunicar data consulta	0	6	Encaminha/to/Registo Caso
8	7	Falar utente e família	0	7	Encaminha/to/Registo Caso
0	8	Acompanhar utente, levar receita	0	8	Encaminha/to/Registo Caso
4	9	Observação de caso	3	9	Encaminha/to/Registo Caso
6	10	Oferta excepcional de medicamentos	0	10	Encaminha/to/Registo Caso
2	10	Oferta de outros bens	0	11	Encaminha/to/Registo Caso
12	11	Verificação de situação	0	12	Encaminha/to/Registo Caso
0	11	Acompanhamento de caso	0	13	Encaminha/to/Registo Caso
3	12	Acompanhamento de caso	2	14	Encaminha/to/Registo Caso
0	13	Dificuldade de mobilidade/comunicar informação	3	15	Encaminha/to/Registo Caso
4	14	Acompanhamento de caso	1	16	Encaminha/to/Registo Caso
3	15	Transmitir informação	6	17	Encaminha/to/Registo Caso
2	16	Transmitir informação	1	18	Encaminha/to/Registo Caso
3	17	Comunicar informação	0	19	Encaminha/to/Registo Caso
			0	20	Encaminha/to/Registo Caso
			2	21	Encaminha/to/Registo Caso
57			21		

Legenda: O número de visitas não corresponde ao número de deslocações ao Bairro, que foi maior, mas sim ao número dos casos abordados.

*Para além deste apoio, fornecemos refeições confeccionadas a duas famílias, perfazendo um total de 10 pessoas.

4 – Entidades Parceiras

- Agência Portuguesa do Ambiente
- Câmara Municipal da Amadora - CLAS - Conselho Local de Acção Social
- Centro Social e Paroquial da Buraca
- CPCJ Amadora
- ISS, IP - Centro Distrital de Lisboa-Sector da Amadora
- Santa Casa da Misericórdia da Amadora
- Rede Social da Amadora - Comissão Social de Freguesia de Alfragide e seus parceiros:
 - ACARPS - Associação Comunitária p/ a Reabilitação Psicossocial
 - ACES- Agrupamento dos Centros de Saúde da Amadora
 - Agrupamento Vertical de Almeida Garrett
 - Associação Academia do Johnson Semedo
 - Associação Aproximar – Cooperativa de Solidariedade Social
 - Associação Cazambujal
 - Associação de Moradores Alto do Moinho
 - Associação de Moradores do Céu Aberto
 - Associação de Pais e Encarregados de Educação da Escola Almeida Garrett
 - Associação de Pais e Encarregados de Educação da EB1/JI Alfragide
 - Associação de Pais e Encarregados de Educação da EB1/JI Quinta Grande
 - Associação Ki Riu Kenpo
 - Associação “A Partilha”
 - Associação Recomeço
 - Associação de Solidariedade SUBUD
 - Associação Velas da Juventude
- Câmara Municipal da Amadora
- Centro Consolação e Vida
- Centro de Dia Rainha St Isabel - SCM Amadora
- Centro Social e Paroquial Imaculado Coração de Maria
- CESIS - Centro de Estudos para a Intervenção Social
- Cooperactiva - Cooperativa de Desenvolvimento Social
- CNE 412 Alfragide
- Fundação Afid Diferença
- ISS,IP - Sector da Amadora
- Junta de Freguesia de Alfragide
- Lar de St António SCM Amadora
- Mestre de Avis
- PSP - 64ª Esquadra - Alfragide
- Refood - Alfragide
- Viva o Júnior

5 - Previsão de Actividades para 2017

Para o ano de 2017, propomo-nos continuar a desenvolver o nosso trabalho no CATL, decorrente da programação, incluindo algumas actividades especiais: aulas de percussão, capoeira, inglês, informática, música e dança.

Propomo-nos fomentar a interacção e dinamização da comunidade com iniciativas da nossa responsabilidade e acções em parceria com outras entidades locais.

Vamos continuar a celebrar/realizar as acções:

- O dia de Reis
- A Festa de Carnaval
- A Páscoa
- Os Jogos Desportivos
- A Festa Comunitária no Centro
- A Festa de S. Martinho
- A Festa de Natal do SDL
- Ateliers de Pastelaria e Culinária
- Trabalhos Manuais com as raparigas mais velhas
- Passeios e visitas de estudo

Para além das actividades programadas, vamos continuar a fazer o acompanhamento escolar das crianças e jovens e a relacionarmo-nos com as técnicas de serviço social, com os professores e os directores de turma das escolas.

Propomo-nos continuar com os atendimentos sociais e com as visitas domiciliárias e paralelamente desenvolver também algumas acções de informação/sensibilização com os nossos utentes adultos.

No âmbito da **Rede Social da Amadora – Comissão Social de Freguesia de Alfragide**, propomos - nos continuar a participar nas reuniões plenárias e nas actividades programadas no plano de acção.

Decorrente do **Protocolo de Cooperação** assinado com a **Direcção Geral de Reinserção Social e Serviços Prisionais**, continuaremos a relacionar-nos com a **Equipa Lisboa Penal 2** e a receber pessoas que devem fazer trabalho a favor da comunidade.

Decorrente de um **Protocolo de Cooperação assinado com a Santa Casa da Misericórdia de Lisboa, no âmbito do Programa Saúde Mais Próxima**, vamos continuar a colaborar nas acções do programa, para benefício das crianças e maior consciencialização dos pais.



Rua Cerrado do Zambujeiro, n° 3
Lojas A e B
Bairro do Zambujal
2610-036 Amadora
Email: pastoral.siruga@sapo.pt
past.ciganos.sdl@sapo.pt

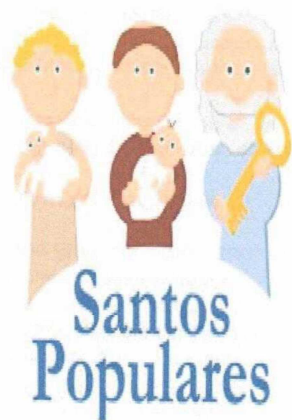

AGRADECEMOS A SUA PRESENÇA
PARA APRECIAR AS ATUAÇÕES
DOS NOSSOS MENINOS



Festa do Siruga

Dia 7 de Julho 2016
5ª feira pelas 15H30

Programa

1. Capoeira
2. Dança Afrohouse
3. Dança Catl- Zumba
4. Canção com coreografia
- "Uma gaivota"
5. Quadras dos Santos
Populares
6. Dança Cigana





Campanha de Prevenção dos Maus Tratos Infantis

abril 2016

na EB2/3 Almeida Garrett

PROGRAMA para 14 e 29 ABRIL

14 de abril - OPEN DAY

- 10:00 LAÇO HUMANO**
a realizar pela comunidade escolar em cada uma das 4 escolas do Agrupamento Almeida Garrett
- 14:00 LAÇO HUMANO - Parque Urbano do Zambujal**
a realizar com todos os parceiros da comunidade local e cidadãos. Os pais e EE estão convidados a participarem com os seus educandos.
- 15:30 Ação de sensibilização sobre BULLYING PSP - Equipa "Escola Segura"**
dirigida a pais e enc. de educação, professores, funcionários e a adultos da comunidade.
- 16:30 Ação de sensibilização sobre "Responsabilidade dos Enc. de Educação" CPCJ**
dirigida a toda a comunidade.
- 17:30 "VAMOS BRINCAR AO TEATRO" - Aula aberta Santa Casa da Misericórdia**
dirigida a pais e enc. de educação, professores e educadores, técnicos e funcionários das escolas do Agrupamento Almeida Garrett.
- 18:30 Conversas com ... um Convidado Especial! Animações sobre VIOLÊNCIA**
Associação de Pais e Associação de Estudantes
Animações realizadas pelos alunos
- 15:00 MURAL das RELAÇÕES na Comunidade Escolar**
Associação de Pais e Associação de Estudantes
- 19:00 - Recolha fotográfica**
Recolha fotográfica das relações na comunidade escolar - encarregados de educação com os seus educandos, pais com filhos, docentes e auxiliares com os alunos, pais com docentes e auxiliares, ...

29 de abril - À CONVERSA COM..

- 17:30 YOGA para PAIS e FILHOS**
Santa Casa da Misericórdia
dirigida a pais e enc. de educação, professores e educadores, técnicos e funcionários das escolas do Agrupamento Almeida Garrett.
- 18:30 Chá & Bolinhos**
Associação de Pais
- 19:00 À CONVERSA COM... MIÚDOS e GRAÚDOS**
Associação de Pais
Conversa em formato de debate, abordando temas do interesse da comunidade escolar, com convidados e representantes dos vários parceiros da comunidade educativa.
- 19:00 Apresentação do MURAL das RELAÇÕES na Comunidade Escolar**
Associação de Pais e Associação de Estudantes
Apresentação do Mural com as fotografias recolhidas durante o OPEN-DAY, que retratam as relações da comunidade escolar.

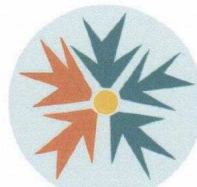

Associação de Pais e Encarregados de Educação da EB 2/3 Almeida Garrett
AVAG
ALFRAGIDE

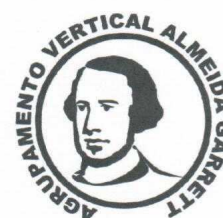

+ info em www.facebook.com/apais.almeidagarrett

Parceiros:



CPCJ
COMISSÃO DE PROTEÇÃO DE CRIANÇAS E JUVENIS



AÇÃO VOLUNTÁRIA

DURANTE O DIA 6 DE MAIO,
entre as 8 e as 17 horas,

VAMOS DAR UMA MÃO,

A APANHAR E RECICLAR O LIXO,
DO RECREIO DA ESCOLA AZUL.



Organização



Apoios



Local_Escola EB2/3 Almeida Garrett,
Largo Rotary Club da Amadora, Alfragide

A Mesa Administrativa da Santa Casa da Misericórdia da Amadora
tem a honra de convidar V.ª Esc.ª para a **Gala Solidária**
e Comemorativa do **30.º Aniversário** da SCMA.
O Evento realizar-se-á no dia **15 de Outubro de 2016**
pelas **21h00** no Auditório da Academia Militar.

GALA SCMA





Apresentador: Luis Jesus

- 14:00- Abertura de Portas
- 14:15- Sessão de Início do Espetáculo
- 14:30- Pastoral dos Ciganos – Grupo Siruga
- 14:40- Apresentação da Terapia Ocupacional – “A Luz”
- 14:50- Grupo de Dança Noémia Ferraz – Atuação 1
- 15:00- “Um Dia na Amorama” – 1º Ato
- 15:15- Grupo de Danças e Cantares de ACRDCarenque
- 15:25- Apresentação da Psicomotricidade- “Amorama Olímpicos”
- 15:35- “Grupo Batuque Finka Pé”
- 15:50- “Um Dia na Amorama” – 2º Ato
- 16:00- Grupo Musical, “Arcos da Damaia”
- 16:05- “Um Dia na Amorama” – 3º Ato
- 16:15- Grupo de Dança Noémia Ferraz – Atuação 2
- 16:30- Grupo Coral “As Amoranitas”
- 16:40- “Um Dia na Amorama” – 4º Ato
- 17:00- Encerramento do Espetáculo
Lanche Convívio + Baile

ENTRADA GRATUITA

CONTAMOS COM A SUA PRESENÇA!!

Feliz Natal

Programa da Festa de Natal 2016

10 de Dezembro de 2016

LOCAL: Associação Cultural, Recreativa e Desportiva de Carenque

Rua do Olival, Nº 8 | 2700-613 AMADORA

**COMUNICADOS E PROPOSTAS
APRESENTADOS POR CADA CATL
AO PRESIDENTE DA FREGUESIA DA ÁREA
ONDE ESTÁ IMPLANTADO**

Gostaríamos de dispor de:

- .Mais uma ou duas passadeiras de peões na Rua Al Berto.
- .Alguns ecopontos, para separarmos os vários tipos de lixo.
- .Mais iluminação, através da substituição das lâmpadas fundidas.
- .Espaços verdes cuidados arranjados.
- .Bancos de jardim.
- .Um pequeno parque de lazer, tendo em anexo um parque infantil para os pequeninos.
- .Algumas olaias, árvores lindas que dão nome o nome à zona e que nós queremos no meio de nós, para nos alegrarem.
- .Ainda, claro, a resolução dos problemas apresentados no interior.

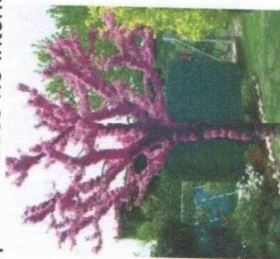

Meninos do CASL Nestipen

O Meu BAIRRO

Olaíias

- *Portugal Novo*



Freguesia do Areeiro

Exmo. Senhor
Presidente da Junta de Freguesia do Areeiro
Gratos por nos receber, permita que lhe apresentemos
as nossas situações detectadas assim como as
nossas aspirações.

O meu BAIRRO... situações

<p>... de PESSOAS:</p> <ul style="list-style-type: none"> Neste bairro existem muitas pessoas idosas, a quem nem sempre é prestada a devida atenção e assistência. Fizemos o levantamento de necessidades. É urgentíssima uma limpeza profunda aos passeios, para facilitar os acessos e locomoção, começando pela Rua Al Berto 	<p>... de ANIMAIS:</p> <ul style="list-style-type: none"> Há alguns gatos e cães abandonados que necessitam de ser levados para o canil e gatil 	<p>... de PLANTAS:</p> <ul style="list-style-type: none"> As plantas que existem estão mal cuidadas. Há poucas árvores. Nos canteiros veem-se pedras, lixo variado e entulho das obras. As ervas dos canteiros são altíssimas, pois não são cortadas com frequência. A nosso pedido, vieram há pouco cortar as dos canteiros da Rua Al Berto, mas a equipa deixou um sem lhe tocar. Porquê? Fica a questão. 	<p>... de AMBIENTE DEGRADADO e de FALTA de HIGIENE:</p> <ul style="list-style-type: none"> Muito lixo nas ruas, largado no chão com naturalidade e varrido e recolhido poucas vezes. O lixo é colocado fora dos contentores. Existem ruas e passeios com buracos e obstáculos (pedras, pedaços de cimento, etc.), que constituem grande perigo para os invisuais. Vemos prédios em mau estado, a necessitarem de grandes obras, começando por pintura do exterior. Uma placa identificativa da Rua Al Berto enegreceu e a outra desapareceu. É urgente uma limpeza profunda da primeira, para se poder ler o nome do poeta. O espaço que fica à direita da Av. Afonso Costa, quando esta se encontra co o início da Rua Sarmento de Beires, é utilizado para estacionar automóveis, mas tem lixo e covas que, quando chove, são poças. Gostaríamos de o ver transformado num verdadeiro parque de estacionamento. O Largo que é um espaço central do Bairro Portugal Novo, contínuo ao Largo Roque Laias, ótimo para lazer e convívio, precisa que as ervas do seu piso sejam arrancadas
--	---	---	--

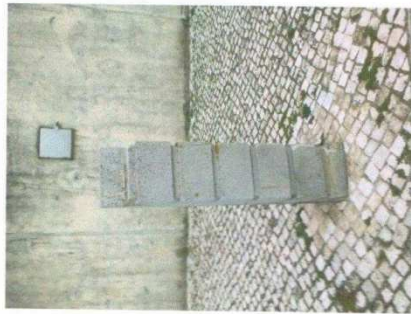
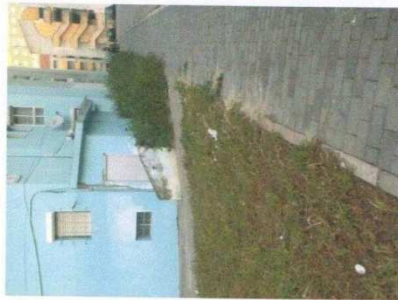

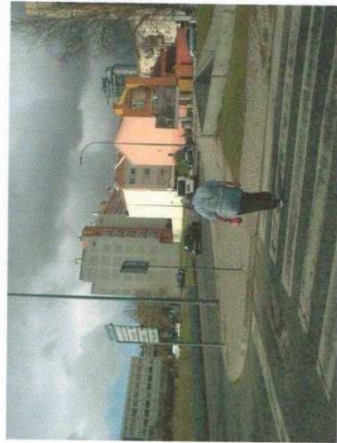

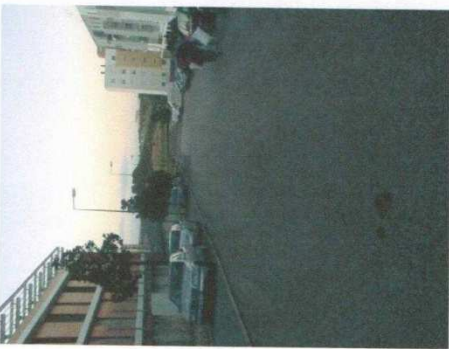



De salientar o
contraste
patente
nalgumas fotos,
de um lado tudo
cuidado e
tratado, do
outro

Fomos recebidos na Junta de Freguesia do Preeiro no dia 7 de Abril de 2016, registamos o momento...







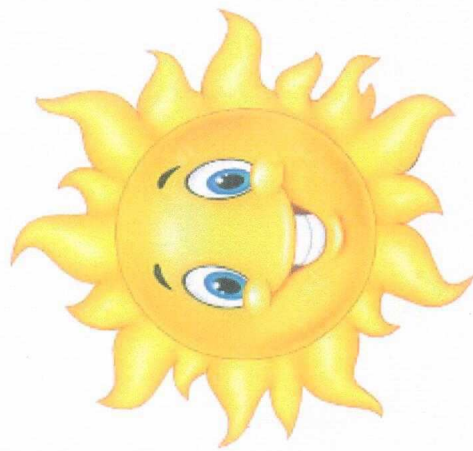

OLIPANDÓ

Secretariado Diocesano de Lisboa
da Obra Nacional
Pastoral dos Ciganos



CATL Olipandó

No nosso CATL, Olipandó, da Pastoral dos Ciganos,
escolhemos esta semana, na nossa programação,
para percorrermos o Bairro em busca de "problemas".
Eis a nossa conclusão:

Quando chegamos ao parque
Onde há tanta brincadeira,
Quase nos dá um "baque",
Ao ver tamanha lixeira!

No campo onde se joga à bola,
O perigo é uma constante,
Quase batemos com a tola
Nos arames e nos barbantes.

Nos pátios e nos jardins
Há montes e montes de lixo.
Será que os nossos afins
Não usam caixote de lixo?

As paredes foram usadas
P'ra escrever o que não se deve.
Com umas boas pinceladas,
Ficarão limpas em breve.

O cão mais o seu dono
Não respeitam o passeio.
Será que não perdem o sono,
Com tanta falta de asseio?

Meninos do Olipandó

Exm^o Senhor Presidente da Junta de Freguesia
do Parque das Nações, Sr. José Moreno



Apresentamos-lhe aqui os nossos sonhos para a Quinta das Laranjeiras e Casal dos Machados, sonhos que esperamos que, através da sua ação, se venham a tornar realidade.

Quinta das Laranjeiras

1. Obras de recuperação do parque Infantil nas traseiras do nosso CATL.



2. Limpeza e manutenção do pátio adjacente ao CATL.



3. Obras urgentes no campo de futebol; é um perigo contante para as crianças



4. Nivelamento e pavimentação do exterior do campo de futebol; todo o lixo se acumula naquele canto



5. Corte dos arbustos que vedam a escola, estão a impedir o passeio



6. Rega e manutenção dos espaços verdes:
perto da escola, Rua Padre Abel Varzim e perto
do campo de futebol e Casal dos Machados



Casal dos Machados

7. Arranjo de portas, campainhas e caixas
Do correio em vários prédios



8. Limpeza e pintura das paredes
dos prédios, com participação
dos moradores



9. Manutenção do mobiliário urbano

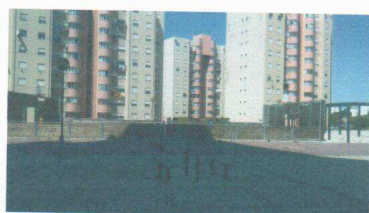

10. Manutenção do campo de
futebol

**SECRETARIADO DIOCESANO DE LISBOA DA OBRA NACIONAL DA
PASTORAL DOS CIGANOS**

CATL VERDINE



Ex. ° Senhor Presidente da União de Freguesias de Camarate, Unhos e Apelação, Sr. Arlindo Manuel Ferreira Cardoso:



Sendo-nos dado a honra de nos receber, apresentamos-lhe alguns dos nossos sonhos para a Quinta da Fonte e zona envolvente, sonhos que esperamos que, através da sua acção, se venham a tornar realidade.

1. Realização de obras de recuperação do moinho da Apelação, de modo que torne a funcionar, pois é o símbolo da vila;



2. Aquisição e reaproveitamento da Quinta dos Fartos e dos restantes moinhos de vento existentes na freguesia;



3. Instalação de uma creche para bebés;

4. Limpeza e arranjo dos passeios e pintura das paredes dos prédios, vindo esta a ser implementada com participação dos moradores;



5. Arranjo de portas, campainhas caixas do correio e elevadores



de todos os prédios que necessitem desses trabalhos;

6. Instalação de um parque infantil onde antigamente havia;



7. Corte das palmeiras doentes, que existem nas zonas verdes da Quinta da Fonte;



8. Instalação dos cães e gatos que estão abandonados nas ruas, em canil / gatil;



9. Abertura de um lar para idosos;



10. Colocação de ecopontos em todas as ruas;



11. Ampliação da limpeza urbana com mais efectivos nos fins-de-semana;

12. Diminuição do barulho de música e vozes perto dos cafés,

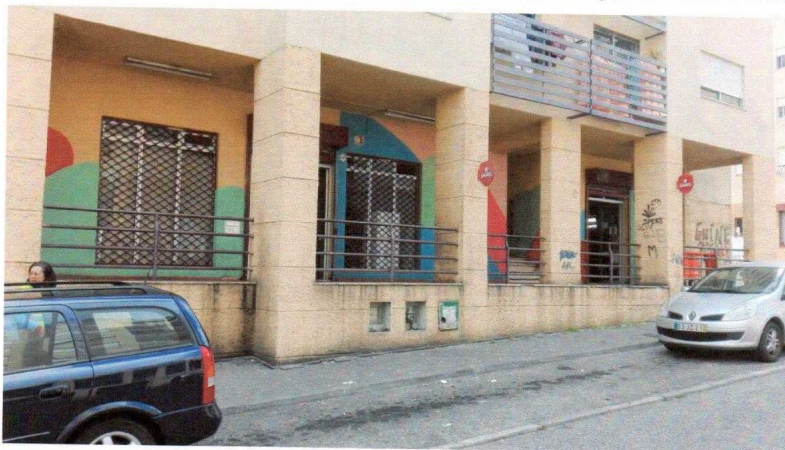

durante a noite, o que impede que os moradores descansem e durmam;

13. Colocação de uma rampa de acesso à igreja paroquial por causa dos idosos e pessoas com mobilidade reduzida;



14. Colocação de uma passadeira com lombas, em frente ao nosso centro (Verdine) com a devida sinalização de “aproximação de escola”;



15. Os jardins da nossa freguesia estão sempre muito bem cuidados;



16. “ Porque é que o meu médico é em Sacavém, se temos um Centro de Saúde na Apelação?”





Assunto: Sugestão para melhoria do espaço público

Exma. Senhora Dr.^a Maria da Graça Presidente da Junta de Freguesia de Santa Clara

Relativamente ao assunto supramencionado, vimos por este meio dar a conhecer o que gostaríamos de ver melhorado no nosso bairro:

- 1- Os parques infantis nas zonas 3 e 4, encontram-se muito danificados, motivo pelo qual gostaríamos de solicitar a sua melhor atenção, uma vez que estes são os únicos locais para possíveis brincadeiras para as crianças do bairro. (Vide Anexo)
- 2- Os espaços verdes apresentam um nível acentuado de abandono, com prados com ervas muito altas e canteiros que mais parecem depósitos de lixo. (Vide Anexo)
- 3- A maioria dos passeios envolventes encontram-se com irregularidades acentuadas, o que dificulta muito a vida de quem aqui vive, provocando algumas vezes quedas, já sem falar no perigo que constituem para os invisuais. (Vide Anexo)
- 4- O mobiliário urbano existente no bairro, ou o que resta dele, requer de parte da autarquia uma renovação ou restauração, uma vez que se encontra muito deteriorado. (Vide Anexo)
- 5- Apesar da implantação de caixotes diferenciados não ser uma competência da Junta de Freguesia, mas sim da Câmara Municipal de Lisboa, gostaríamos mesmo assim de solicitar a colocação de alguns postos espalhados pelo bairro.
- 6- Relativamente à limpeza/varredura do espaço envolvente ao nosso Catl, gostaríamos de solicitar a intervenção com regularidade, uma vez que apresenta muito lixo. Falamos em especial da Rua Fernanda Alves, sendo que as pessoas se sentem mais à vontade para lançar lixo num espaço sujo. (Vide Anexo)

Certos de que não será indiferente às nossas sugestões/pretenções, ficaremos a aguardar resposta positiva, sendo que continuaremos atentos ao trabalho desenvolvido por esta Junta, no nosso bairro.

Entretanto nós estamos disponíveis para a colaboração que achar necessária.

Resta-nos despedir-nos com agradecimento, por ter tido a amabilidade de nos receber.

Cumprimentos,

Dos meninos da Pastoral dos Ciganos – Centro Majari

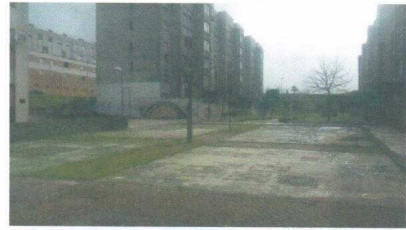

Anexo 1



Anexo 2



Anexo 3



Anexo 4



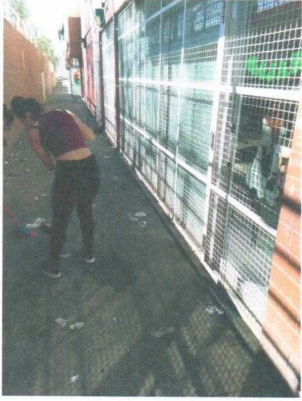

Апехо 6

**SECRETARIADO DIOCESANO DE LISBOA DA OBRA
NACIONAL DA PASTORAL DOS CIGANOS**

CATL SIRUGA





Secretariado Diocesano de Lisboa
Da Obra Nacional da Pastoral dos Ciganos



Exma. Sra.
Presidente da Junta de Freguesia de Alfragide
Dr.ª Beatriz de Noronha

Somos crianças e jovens do C.A.T.L. SIRUGA (Secretariado Diocesano de Lisboa, da Obra Nacional da Pastoral dos Ciganos), situado na Rua Cerrado do Zambujeiro, nº 3, Lojas A,B,C e D, Bº do Zambujal.

Resolvemos elaborar este pequeno manifesto, a propósito do nosso programa temático desenvolvido ao longo do ano lectivo, que nesta fase incide sobre o Ambiente. Assim, fizemos levantamento de algumas situações que achámos serem passíveis de melhorias significativas a bem do ambiente e do bem-estar de todos os moradores e visitantes do Bairro do Zambujal, frente às quais solicitamos alguns trabalhos/obras, a serem implementados por decisão de Vª Ex.ª.

- Pavimentação da zona frente ao CATL, onde há um buraco feito aquando de uma reparação do sistema de rega, sendo que já várias crianças se magoaram naquele local, assim como a reposição de uma tampa do sistema de rega;

- Reparação/substituição de um dos painéis da rede de protecção do parque infantil, sito na Praça do Viveiro, pois está saliente para o lado de dentro do parque e ainda repavimentação do mesmo;

- Colocação de sinalização nos jardins, com placas proibitivas dos dejectos caninos, assim como fazer uma acção de sensibilização e informação aos moradores sobre a proibição de deixar os dejectos dos animais em espaço público, visto esta actuação ser punível com coima. Apelamos também à instalação estratégica de dispensadores de sacos de plástico junto aos jardins e/ou outros espaços públicos, para que os donos dos animais possam apanhar os dejectos facilmente;

- Apesar de nos últimos dias se ter notado uma diminuição do número de melgas, junto e dentro das nossas salas, só conseguida com a aplicação que fizemos de bastantes repelentes eléctricos e químicos, para minimizar a situação, continua a haver bastantes, principalmente ao entardecer. Pedimos a análise deste fenómeno e das suas causas, seguida de uma acção decidida para o eliminar.

Alfragide-Zambujal, Centro Siruga, Março de 2016

R. Cidade de Bolama, 5 – 2º Esqº
1800-076 Lisboa
21 840 66 98/21 840 80 91

past.ciganos.sdl@sapo.pt



Audiência com a Senhora Presidente da Junta de Freguesia de Alfragide Dr^a Beatriz de Noronha e com a Técnica de Serviço Social Dr^a Cristiana Antunes.

